

MUNICIPIO SANTIAGO DE TOLU

DEPARTAMENTO DE SUCRE

SECRETARIA DE DESARROLLO SOCIAL

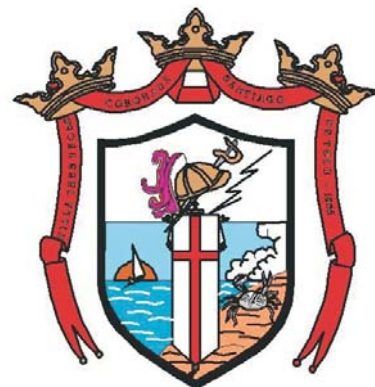

DIAGNOSTICO SOCIAL SITUACIONAL

JUNIO DE 2.008

PARA VOLVER A CREER EN LO NUESTRO

CONTENIDO

	Pag.
1. INTRODUCCION.	5
2. OBJETIVO GENERAL.	6
3. OBJETIVOS ESPECIFICOS.	6
4. METODOLOGÍA.	6
5. GENERALIDADES DEL MUNICIPIO DE SANTIAGO DE TOLU.	8
5.1. Aspecto Histórico.	8
5.2. Localización del área de estudio.	10
5.3. Clima, relieve e hidrografía.	12
5.4. Aspecto sociocultural.	13
5.5. Aspecto Económico.	14
5.6. Vías, transporte y comunicación.	15
5.7. Población.	19
6. DIANOSTICO SITUACIONAL.	20
6.1. Población vulnerable.	20
6.2. Educación.	34
6.2.1. Cobertura escolar.	34
6.2.2. Eficiencia interna.	37
6.2.3. Repitencia escolar.	47
6.3. Vivienda.	50
6.3.1. Aspecto físico de la vivienda.	51
6.4. Salud.	54
6.4.1. Factores sociodemográficos.	54
6.4.2. Seguridad social.	56
6.4.3. Vigilancia en salud pública.	58
6.4.3.1. Mortalidad infantil.	65
6.4.3.2. Mortalidad materna y fetal.	66

INDICE DE TABLAS

	Pag.
<i>Tabla N° 1. Población según edades.</i>	20
<i>Tabla N° 2. Programas adelantados por ICBF en el municipio.</i>	22
<i>Tabla N° 3. Programa de clubes para desarrollo humano.</i>	23
<i>Tabla N° 4. Menores trabajadores según edades.</i>	24
<i>Tabla N° 5. Sectores municipales donde viven los menores.</i>	25
<i>Tabla N° 6. Situación social.</i>	26
<i>Tabla N° 7. Ocupación de la población desmovilizada.</i>	31
<i>Tabla N° 8. Reintegración social.</i>	32
<i>Tabla N° 9. Cobertura escolar.</i>	34
<i>Tabla N° 10. Población total de estudiantes matriculados.</i>	35
<i>Tabla N° 11. Población total matriculada por área.</i>	37
<i>Tabla N° 12. Eficiencia interna-nivel Preescolar.</i>	38
<i>Tabla N° 13. Eficiencia interna-nivel Primaria.</i>	39
<i>Tabla N° 14. Eficiencia interna-nivel Secundaria.</i>	40
<i>Tabla N° 15. Eficiencia interna-nivel Media.</i>	41
<i>Tabla N° 16. Situación social de la población estudiantil.</i>	43
<i>Tabla N° 17. Población especial en establecimientos educativos.</i>	44
<i>Tabla N° 18. Necesidades básicas insatisfechas –N.B.I.</i>	45
<i>Tabla N° 19. Alumnos repitentes –nivel preescolar.</i>	46
<i>Tabla N° 20. Alumnos repitentes –nivel Primaria.</i>	47
<i>Tabla N° 21. Alumnos repitentes –nivel Secundaria.</i>	48
<i>Tabla N° 22. Población analfabeta.</i>	49

<i>Tabla N° 23 Tipo de viviendas en el municipio.</i>	<i>50</i>
<i>Tabla N° 24. Tipos de vivienda en el NDP.</i>	<i>51</i>
<i>Tabla N° 25. Material predominante en paredes.</i>	<i>51</i>
<i>Tabla N° 26. Número de habitaciones por vivienda.</i>	<i>52</i>
<i>Tabla N° 27. Tenencia de la vivienda.</i>	<i>53</i>
<i>Tabla N° 28. Aseguramiento en salud-régimen subsidiado.</i>	<i>56</i>
<i>Tabla N° 29. Población total sisbenizada.</i>	<i>57</i>
<i>Tabla N° 30. Aseguramiento en salud-Afiliados a EPS.</i>	<i>57</i>
<i>Tabla N° 31. Diez primeras causas de morbilidad.</i>	<i>58</i>
<i>Tabla N° 32. Infecciones respiratorias agudas-IRA.</i>	<i>60</i>
<i>Tabla N° 33. Enfermedades diarreicas agudas-EDA.</i>	<i>61</i>
<i>Tabla N° 34. Dengue clásico.</i>	<i>62</i>
<i>Tabla N° 35. Tuberculosis.</i>	<i>63</i>
<i>Tabla N° 36. VIH-SIDA.</i>	<i>63</i>
<i>Tabla N° 37. Diez primeras causas de mortalidad.</i>	<i>64</i>
<i>Tabla N° 38. Mortalidad materna y fetal.</i>	<i>67</i>
<i>Tabla N° 39. Cobertura de vacunación por biológico.</i>	<i>68</i>

INTRODUCCION.

La mejor inversión que puede hacer un alcalde es unir esfuerzos para mejorar la calidad de vida de la población de su Municipio, garantizar a todos los ciudadanos y ciudadanas, sin discriminación, las respuestas a sus necesidades mínimas básicas para vivir en armonía con dignidad humana, a partir de la capacidad social de construir un orden ético de convivencia fundado en los Derechos Humanos y la lucha contra la pobreza.

De manera que al momento de diseñar las políticas públicas para las personas en situación de vulnerabilidad se le den respuestas a sus necesidades, orientadas hacia el goce y garantía de los derechos humanos, es decir que las personas, accedan equitativamente a las mismas oportunidades; para esto se requiere la acción conjunta del estado la sociedad civil organizada, la familia, la comunidad y el estado concurren y estén comprometidas en promover y proveer las condiciones para lograr la máxima autonomía y participación en los espacios de la vida cotidiana, devolviéndoles la confianza que les puede brindar un medio justo y equilibrado.

La elaboración del presente estudio, busca dar a conocer cual es la situación de los niños, niñas, adolescentes ancianos y población general del municipio de Santiago de Tolú, a fin de obtener una base para diseñar las políticas publicas sociales que la administración municipal deberá incluir en sus plan de desarrollo **"PARA VOLVER A CREER EN LO NUESTRO"** y de esta forma mejorar la calidad de vida de la población.

2. OBJETIVO GENERAL.

Apropiar al Municipio de un diagnóstico situacional, para la formulación del Plan de Desarrollo 2.008 -2.011, donde se determina la situación social actual de la población en el municipio de Santiago de Tolú.

3. OBJETIVOS ESPECIFICOS.

- Apropiar al municipio de datos estadísticos de la situación social de la población del municipio como insumo básico para adelantar y desarrollar proyectos y programas encaminados al bienestar de la población.
- Conocer la situación de la población infantil, adolescentes, juveniles y de adulto mayor, para crear las condiciones que orienten recursos en la ejecución de programas y proyectos de beneficio general.

4. METODOLOGÍA.

La realización del presente diagnóstico social en el municipio de Santiago de Tolú, departamento de Sucre, comprendió la ejecución de las siguientes actividades:

- ✓ Compilación, revisión y análisis de la información básica de los registros elaborados y suministrados por la secretaria de desarrollo social y sus dependencias (Inspección de policía, oficina de salud, oficina de educación), y de la secretaria de planeación.

- ✓ Trabajo investigativo social, realizado en el área rural y el núcleo densamente poblado del municipio.

- ✓ Verificación y complementación en forma directa de la información apropiada, a fin de conocer en síntesis los vacíos presentados de la misma, que permita una aproximación a la realidad municipal, a través de la realización de un recorrido por todo el municipio del equipo especializado, hasta obtener un verdadero inventario.

5. GENERALIDADES DEL MUNICIPIO DE SANTIAGO DE TOLU.

5.1. Aspecto Histórico.

La Villa Santiago de Tolú es uno de los centros urbanos más antiguos de Colombia, el Municipio de Santiago de Tolú fue fundado el 25 de Julio de 1.535 por el conquistador Alonso de Herédia, con el nombre de Villa Coronada Tres Veces de Santiago de Tolú, sin embargo Alonso de Ojéda en 1499 había visitado las Costas del Golfo de Morrosquillo, en esta ocasión reconoció los dominios del primogénito del viejo indio Tolú.

A Fines de 1.534, Francisco Cesar hizo la segunda incursión y llamó a esta zona Balsillas en razón de la cantidad de ciénagas y tierras anegadas que circundaban la región. Don Alonso, en su primera incursión por tierra al Sinú, encontró un pobladísimo pueblo de indios regidos por el cacique Tolú o Tulú, en lo que es hoy el municipio de Tolú viejo; por eso él no habló de fundación si no de descubrimiento, por que no se podía fundar un pueblo que estaba ya fundado. Eso ocurrió a fines de 1535. Unos seis años después de este descubrimiento el pueblo, ya incorporado a la administración Colonial de la Gobernación de Cartagena, fue trasladado a la orilla del mar Caribe con el nombre de Santiago de Tolú; el otro fue conocido, desde entonces como Tolú Viejo localizado al oriente de Santiago de Tolú y a unos 20 Km. Del Golfo de Morrosquillo, sobre la margen derecha del arroyo Catarrapa, hoy Pichilín

En el año de 1549 (7 de Julio) adquirió definitivamente el título de Villa; cabe anotar que Santiago de Tolú fue la primera ciudad fundada en el actual Departamento de Sucre.

El Siglo XVII fue la edad de oro de la Villa de Tolú. Cabezas de las sabanas llamadas entonces, por razones obvias, sabanas de Tolú, con jurisdicción de numerosos pueblos con una floreciente y rica actividad ganadera y agrícola, notable vecindario y comunicación marítima y terrestre relativamente rápida con Cartagena y los centros poblados de su interior. La zona de Tolú, como centro de acopio y distribución, tendría como área de dominio un importante comercio costero, es influenciada a finales del Siglo XVII por la venida de los negros esclavos que ocuparon la mano de obra Agrícola de la zona, además, Santiago de Tolú se convirtió en epicentro de todas las expediciones hacia el Sinú, el Darién, Panamá y otras zonas de influencia.

Desde el principio esta población fue utilizada como punta de lanza para penetrar y conquistar los territorios tenues. Durante mucho tiempo el camino que llegaba a Tolú era de herradura y venia de San Antero a El Bobo, donde se tomaba un camino por la playa hasta Tolú.

Con el nacimiento de la ganadería como actividad económica importante, las relaciones sociales de toda la región se establecen; la importancia de esta actividad en Tolú se pone de manifiesto en los muelles propios para el embarque de ganado que tenían algunas haciendas o por el establecimiento entre 1.919 y 1.925, de la Packing House en Coveñas para la exportación de ganado hacia las Antillas.

A mediados de este Siglo, la valoración del mar como atractivo para el turismo y la existencia en el Golfo de Morrosquillo, de condiciones naturales para tal fin, convierten a Tolú en centro turístico.

La desagregación de las playas por un lado, el incremento de las actividades, por otro y la búsqueda del contacto directo con el mar, hacen que cualquier terreno sea apto para ser incorporado al turismo. Es así como nace la conurbación Tolu-Coveñas; se inició el proceso de poblamiento para el uso turístico y para los habitantes nativos, atraídos éstos, por el mercado potencial para su fuerza de trabajo y sus productos.

5.2. Localización del área de estudio.



El Municipio de Santiago de Tolú, se encuentra ubicado al Noreste del Departamento de Sucre, y hace parte de la Subregión de la Llanura Costera Aluvial de Morrosquillo, se encuentra localizado entre las siguientes coordenadas:

Latitud Norte: 09°21'00" – 09°40'00"

Longitud Oeste: 75°26'00" – 75°44'10"

Figura 1. Localización del área de estudio.

5.2.1. Núcleo Densamente Poblado:

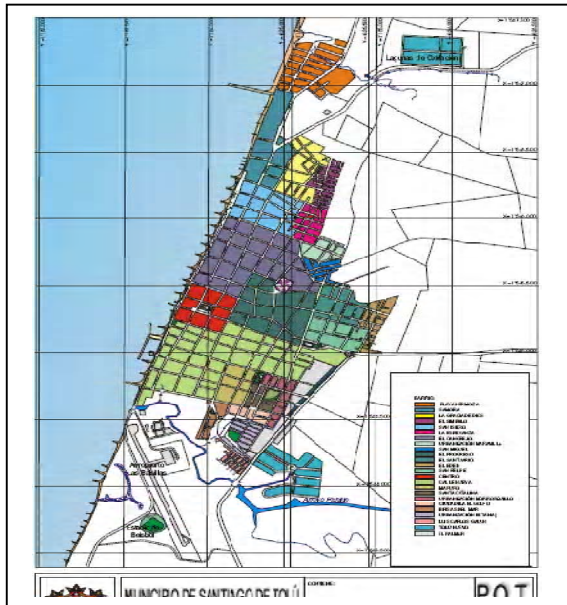

Coordenadas:

Longitud Oeste: 75°26'30"

Latitud Norte: 09°32'00"

Altura Sobre el Nivel del Mar: 3 Metros.

Figura 2. Núcleo Densamente Poblado.

5.2.2. Extensión.

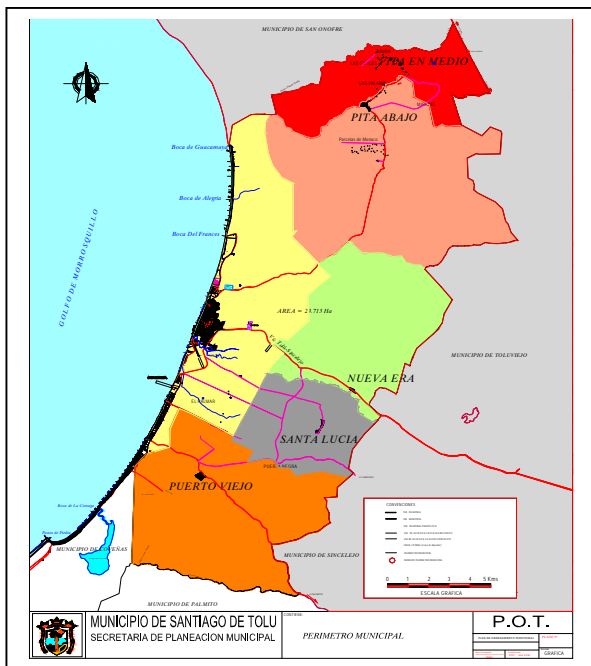

El Municipio de Santiago de Tolú tiene una extensión aproximada de 30.122 hectáreas de las cuales 16.5 Kms son de costas; corresponden al sector urbano (Núcleo Densamente Poblado y Franja Costera) un área aproximada de 3.655 hectáreas, el resto correspondiente a las áreas del sector rural, como lo son áreas de vocación Agropecuaria, de reserva Ecológica, Forestal y Asentamientos Poblacionales Menores.

Figura 3. Municipio Santiago de Tolú.

5.3. Clima, relieve e hidrografía.

El Clima del Municipio se clasifica típicamente Tropical, con influencia de los vientos Alisios que predominan durante algunos meses del año, y de la situación en la Zona de Confluencia Intertropical (ZCIT), los cuales determinan variaciones en Humedad Relativa y Precipitaciones, determinando las condiciones climáticas prevalecientes a lo largo del año. La temperatura exhibe un valor medio constante durante todo el año de 28° C; las condiciones climáticas de la zona (Sequía de Diciembre a Marzo, transición a lluvias de Abril a Junio, lluvias de Julio a Noviembre) determinan Dos zonas de vida de acuerdo a la clasificación de Holdrige: Bosque Seco Pre-montado Bajo, al Sur del Municipio y Bosque muy Seco Tropical hacia el Norte (Islas de San Bernardo).

El Municipio de Santiago de Tolú presenta un promedio de precipitaciones anuales de 900-1.200 mm; durante la estación seca entre Enero y Marzo, las lluvias no sobrepasan los 50 mm/mes, presentándose los vientos más fuertes.

El relieve presenta una serie de variaciones en la región, debido a que en las zonas costeras se presentan llanuras con alturas muy cercanas al nivel del mar y con población de manglares en la Ciénaga de la Caimanera, al sur, se encuentran ondulaciones, las cuales muestran una topografía de colinas cuyas alturas están en el rango entre 30 y 140 metros sobre el nivel del mar, lo que produce la proliferación de corrientes transitorias de agua, las cuales existen en el invierno y se secan en le verano, con cursos cortos y de pendientes empinadas.

La hidrografía del municipio esta comprendida por las aguas superficiales identificadas principalmente por Arroyos, Caños y Ciénagas componen todo el sistema del Municipio, con un comportamiento Hídrico similar, de Enero a Julio se secan los cauces secundarios y terciarios, mientras que de Septiembre a Noviembre los caudales se tornan significativos; El Municipio Santiago de Tolú cuenta con una riqueza Hídrica potencial, la cual está compuesta por las siguientes Micro cuencas: Micro cuenca del Arroyo Tumba Frailes, Micro cuenca Ciénaga de Tremen tino, Micro cuenca Ciénaga de La Leche. Micro cuenca Arroyo de Pichillín, Micro cuenca Arroyo La Perdíz, Micro cuenca Arroyo Verde.

El principal cuerpo de agua es el arroyo Pichillín, el cual no se seca completamente durante la época de verano, desemboca en el Golfo de Morrosquillo al Sur de la población de Santiago de Tolú, conformando en su boca un conjunto con predominancia de las características estuarías en las cuales se desarrolla la vegetación de manglar de parte baja asociada a la presencia de helechos como Matan dría, que en cierto modo son evidencia de aportes permanentes de agua dulce al sistema.

La hidrografía marítima esta determinada por la parte de mar Caribe que comprende el Golfo de Morrosquillo.

5.4. Aspecto sociocultural.

Tolú es el centro turístico y recreativo por excelencia en el departamento de Sucre, sus playas, sus hoteles de todas las categorías, restaurantes con los mejores platos caribeños, bicicletas, son algunas de las características que refuerzan y fortalecen esta cultura de turismo

natural y tropical, donde el denominador común es el cielo limpio, el reverberante sol, y sobre todo el animo amable de la gente, no importa que el viajero este disfrutando de cualquier rincón en Golfo de Morrosquillo, lo realmente especial es que en Tolú siempre se encontraran personas dispuestas a orientarlos y hacer mas fácil y grato sus paseo.

Al atardecer cuando baja el sol es notorio el ámbito familiar que se refleja en el sector barrial del municipio, pues se sacan las mecedoras a las terrazas de las viviendas para disfrutar del atardecer, se visitan a los vecinos, se comparten diálogos, risas y alegrías entre los habitantes.

Tolú desde siempre ha sido el lugar mas autentico del departamento de sucre para la diversión de tal manera que sus festividades lo hacen aun mas original, donde las cabalgatas, las reinas, las carrozas, las casetas y las corralejas les brindan emoción y diversión a sus habitantes y turistas quienes dejan a un lado sus actividades laborales y cotidianas para integrarse de manera colectiva a sus fiestas .

5.5. Aspecto Económico.

Las actividades económicas en el Municipio de Santiago de Tolú, están íntimamente ligadas a la presencia de los recursos naturales, ya que en la totalidad de los casos, son actividades que los transforman o los utilizan directamente. Históricamente el aprovechamiento de los recursos, se ha circunscrito a las siguientes actividades:

- Una actividad pecuaria bastante importante, en la cual a pesar de tener ganadería de alta calidad, es de tipo semi-intensivo, con una baja ocupación de mano de obra.

- Una actividad agrícola restringida a zonas de poca extensión, básicamente para la auto subsistencia.
- Una pobre actividad pesquera artesanal, que está en decadencia por los cambios ecológicos y por la competencia con explotaciones pesqueras más modernas.
- Una limitada actividad comercial para la población local, a la cual se vincula una escasa población de servicios.
- Una actividad portuaria representada en, la exportación de cemento y la actividad pesquera.
- Dos actividades industriales con características del sector moderno de la economía (Argos y Pes tolú).
- Un desarrollo turístico, fundamentalmente costero, donde se mezclan la actividad hotelera, las residencia de recreo y los restaurantes. Estas actividades productivas, han determinado el desarrollo de focos independientes para cada actividad, no vinculados entre sí, por que se ha desarrollado históricamente en forma independiente.

5.6. Vías, transporte y comunicación.

La infraestructura vial del municipio se encuentra en muy malas condiciones, la existencia de vías convertidas hoy en caminos de herradura por la falta de actividades de mantenimiento y rehabilitación; ya que no existe un programa de integración vial de las zonas rurales

con la cabecera municipal, es decir que la infraestructura por su estado, no integra debidamente los polos de desarrollo actuales y potenciales, tanto económicos, sociales, culturales y turísticos con los ejes troncales y transversales que lo comunican con el resto del país.



**Eje vial Tolú-Coveñas-
El Porvenir:** Carretera en pavimento asfáltico en recorrido paralelo a la línea de Costa del Golfo, en buen estado, que interconecta parte de Sucre con Córdoba, con una longitud aproximada de 25 km.



Eje vial Tolú-Las Pitaspasacorriendo: Con categoría de carreteable destapado, en regular estado, cuya longitud es de 22.5 km. aproximadamente que prolonga hasta el cruce de la carretera que de Tolviejo conduce a San Onófre.

Figura 4. Ejes viales municipales.

Los núcleos poblados que componen la zona que atraviesa este eje vial se conectan a través de vías o bancas en mal estado, debido al no oportuno mantenimiento de éstas después del deterioro que presentan durante la época de invierno.

Eje vial Tolú-El Francés-Guacamayas: Carretera destapado que se extiende hacia el Norte del municipio de forma paralela al litoral, con una extensión aproximada de 10 km. articulando los asentamientos de Guerrero, El Francés, Alegría y Guacamayas.

Eje vial Tolú-Nueva Era-Toluviejo: Se presenta junto con el eje de Tolú-Coveñas como los más importantes del municipio por ser la vía principal de acceso al municipio, une a éste con la capital del Departamento de Sucre, de quien dista unos 45 km. aproximadamente.

Las vías rurales, a más de precarias se encuentran en mal estado. En invierno se hacen intransitables incomunicando las zonas rurales en épocas de gran productividad. En estas condiciones a los agricultores les resulta imposible llevar directamente sus cosechas a los centros de consumo.

El centro densamente poblado tiene una red vial Principal con una extensión aproximada de 10.900 m. Conformada así:



Figura 5. Avenida La Playa-Sector urbano

Calle 16, como vía principal de penetración, comprendida desde la glorieta a la entrada hasta el cruce con la carrera segunda, con una longitud aproximada de 1.000 m.

- ✓ Calle 15, como vía principal de salida, comprendida desde el cruce de la carrera segunda hasta el cruce con la calle 16, con una extensión aproximada de 1.000 m.
- Carrera segunda, comprendida desde el cruce con la calle 8 hasta el barrio de playa hermosa al Norte, con una extensión aproximada de 3.000 m.
- Calle 8, comprendida desde el cruce con la carrera segunda hasta el cruce con la avenida de la confraternidad, con una longitud aproximada de 1.000 m.
- Avenida de la confraternidad; comprendida desde la glorieta hasta el puente Pichillín, salida a Coveñas, con una extensión aproximada de 1.000 m.
- Avenida Circunvalar, Comprendida desde el cruce de la calle 8 hasta el cruce con la carrera segunda, como vía de descongestionamiento vehicular hacia las zonas del francés y/o las Pitas, con una longitud aproximada de 2.400 m.
- Vía Aeropuerto-La Perdiz, Comprendida desde el cruce de la calle 8 con la Avenida la Playa, hasta el puente de La Perdiz, con una extensión aproximada de 1.500 m.

5.7. Población.



Figura 6. Características de la población.

La población de la región del Municipio de Santiago de Tolú, presenta las mismas características étnicas de todas las zonas que pertenecen al complejo cultural de la región Caribe; caracterizada por la mezcla de tres grupos raciales, que en su orden de llegada son:

El Indio que pobló inicialmente las tierras de América, el Español autor del descubrimiento y colonización y el Negro traído del África para ayudar al trabajo impuesto por los Españoles y que los nativos no alcanzaban a realizar.

Entre la población del Municipio predomina en Mulato, pero en la actualidad el desplazamiento de la población de otras zonas del País, atraídos por el negocio del turismo, han configurado un grupo étnico que se alejó un poco del patrón normal de la zona.

6. DIAGNÓSTICO SITUACIONAL.

El municipio de Santiago de Tolú tiene, de acuerdo a las proyecciones DANE para el año 2008, una población de 29.557 habitantes, de los cuales 23.715, que representa el 80.23% se encuentra localizado en el Núcleo Densamente Poblado, y 5.842 que representa el 19.76% en la Zona rural. De esta población 14.722 pertenecen al genero masculino y 14. 835 al género femenino

6.1. Población vulnerable.

La población vulnerable en el municipio de Santiago de Tolú esta representada por los niños, niñas, adolescentes, ancianos, mujeres, discapacitados y población desplazada; las problemáticas que día a día viven son consecuencia del atraso económico, social y político del municipio.

Según datos suministrados por el DANE para el año 2.008 en el municipio de Santiago de Tolú, existe una población de 29.557 habitantes, distribuidos en grupos de edades así:

Tabla N° 1. Población según edades municipio Santiago de Tolú.

EDADES	CABECERA	ZONA RURAL	TOTAL
0-5 AÑOS	1791	626	2.417
6-11 AÑOS	3095	1204	4299
12-18 AÑOS	3374	1346	4720
19-60 AÑOS	11528	4058	15586
60 AÑOS EN ADELANTE	1948	587	2535
TOTAL	21.736	7.821	29.57

FUENTE: DANE.

Para la atención de niños menores de 0-5 años que en su totalidad son 2.413 menores, de los cuales se encuentran sisbenizados 2.365 en los

niveles 1,2 existe en el municipio 52 hogares comunitarios que prestan atención a 728 menores de la primera infancia distribuidos en la zona rural y urbana y 1 hogar o guardería central donde se atienden 70 niños se les brinda atención integral y sus beneficiarios especialmente son hijos de desplazados, madres cabeza de hogar y padres que laboran, como también el programa de desayunos infantiles tipo 1 que atienden una población de 111 niños menores de un año y desayunos infantiles tipo 2 que atiende una cobertura de 1.037 niños de 1-5 años, el programa materno infantil atiende 341 menores en su totalidad, de la población general solo están recibiendo atención por parte del ICBF 1.287 menores, teniendo una población 1.126 menores que no son atendidos en ningún programa.

Partiendo de la población sisbenizada solo están recibiendo atención por parte de ICBF y la administración local 1287 menores y 1078 no se encuentran atendidos en ningún programa.

Según estudios realizados por el DANE se estima que el 43,03% de los habitantes de la zona urbana se, desarrollan con la NBI necesidades básicas insatisfechas y en el sector rural un 64.77% de la población, estas personas no posee una vivienda digna, viven en hacinamiento carecen de servicios públicos viables esto ocasiona que los niños, niñas y adolescentes al nacer son de bajo peso y presentan estado de desnutrición, lo cual trae graves consecuencias en la salud y desarrollo del menor, aumentando la probabilidad de enfermedades muerte de los niños y reduciendo la capacidad de aprendizaje y de bienestar.

Tabla N° 2. Programas adelantados por el ICBF en el municipio.

PROGRAMA	EDADES	SERVICIO QUE PRESTA	N° de CUPOS
Atención complementaria al escolar	5 a 12 años	Desayuno escolar	2423
		Almuerzo escolar	1090
Desayuno infantil	0 a 1 año	Desayuno tipo 1	111
	1 a 5 años	Desayuno tipo2	1037
Materno infantil	0 a 4 años	2 kl. bienes tarina mensual	341
	Embarazadas	2 kl. bienes tarina mensual	88
	Lactantes	2 kl. bienes tarina mensual	58
Recuperación nutricional	6 meses A 5 años	Mercado mensual	40

FUENTE: INSTITUTO COLOMBIANO DE BIENESTAR FAMILIAR –ICBF 2.008

Para la población de edades de 6 a 11 años, que alcanza una población total de 4.299 menores, el ICBF esta desarrollando programas con el fin de promover la adecuada nutrición en este grupo poblacional; Los desayunos y almuerzos escolares son entregados en los comedores escolar diariamente, ubicados en las instituciones que prestan los servicios de comedores escolares, al igual la administración local desde hace varios años suministra alrededor de 1.000 desayunos escolares.

Para los **adolescentes** existen la presencia de clubes pre juveniles y juveniles donde se les brinda orientación, buscando que este tenga un optimo desarrollo humano bajo la construcción de iniciativa o emprendimiento de carácter social, cultural, artístico, ecológico los beneficiarios son hijos de desplazados, madres cabeza de hogar, en

Tabla N° 3. Programa de Clubes para Desarrollo Humano.

PROGRAMA	EDADES	NUMERO	CUPOS	BARRIOS BENEFICIARIOS
<i>Club juvenil para desplazados</i>	7 a 12 años	2	30	<i>Playa hermosa</i> <i>El Símbolo</i>
<i>Club pre juvenil</i>	7 a 12 años	3	45	<i>El Palmar</i> <i>San Isidro</i> <i>Luis Carlos Galán</i>
<i>Club juvenil</i>	13 a 18 años	2	30	<i>Los Laureles</i> <i>El Paraíso</i>
<i>Educadores familiares</i>	<i>familias</i>	2	180	

FUENTE: INSTITUTO COLOMBIANO DE BIENESTAR FAMILIAR-ICBF: 2.008.

La duración de los clubes es de 9 meses, donde de estos, 3 meses son financiados por el ICBF y 3 meses por la Alcaldía Municipal.

La población de adolescentes del municipio es de 8.519 jóvenes y teniendo en cuenta las condiciones precarias que actualmente se vive en la mayoría de los barrios del municipio, solo 105 menores están siendo beneficiados de los programas de bienestar, que dando sin atención 8.414 por lo que se hace necesario intervenir integralmente esta población. partiendo de la grave problemática social presentada de la cual esta población es la mas afectada.

Información suministrada por la oficina de Inspección del Trabajo del municipio, para el año 2007, existían 572 casos de menor trabajador, originado principalmente al desempleo existente en el municipio, los menores se ven en la necesidad de contribuir con la familia en la

generación de ingreso, para ello se dedican a la economía informal como venta de dulces, fritos, frutas, rifas, elaboración de trenzas, cuidado y limpieza de automoviles, ayudantes de talleres, bixitacismo, cantinero, ayudante de servidores turísticos, generando en el menor desinterés por el estudio, lo que lo conlleva a la deserción escolar.

Tabla N°4. Numero de menores trabajadores según edad- Año 2.007

EDADES	MEÑORES
DE 5 A 12 AÑOS	14
DE 8 A 9 AÑOS	64
DE 10 A 12 AÑOS	247
DE 13 A 14 AÑOS	119
DE 15 A 18 AÑOS	135
TOTAL	579

FUENTE: OFICINA DE INSPECCIÓN DEL TRABAJO

Los sectores donde se presentan estas situaciones con mayor auge son los barrios ubicados en la zona norte del municipio donde la situación económica de sus habitantes es muy baja, estas personas no poseen una vivienda digna, viven en hacinamiento carecen de servicios públicos viables. Esto ocasiona que los niños, niñas y adolescentes son bajos de peso al nacer y desnutridos lo cual trae graves consecuencias en la salud y desarrollo del menor, aumentando la probabilidad de enfermedades, muerte de los niños y reduciendo la capacidad de aprendizaje y de bienestar.

TABLA N° 5. SECTORES DEL MUNICIPIO DONDE VIVEN LOS MENORES TRABAJADORES.	
BARRIOS	NUMERO
CALLE NUEVA	3
CENTRO	2
SIMBOLO	107
CANGREJO	18
SANMIGUEL	5
CALLE 27	7
MORROSQUILLO	4
EL PALMAR	4
FRANCES	2
SAN ISIDRO	98
GRACIA DE DIOS	25
CALLE 24	7
LA ESPERANZA	88
EL CEMENTERIO	3
CIUDADELA EL GOLFO	9
EL EDEN	12
CALLE 20	24
BETANIA	3
LUIS CARLOS GALAN	7
CALLE 16	14
EL PROGRESO	5
SANFELIPE	27
CALLE 29	12
EL SANTUARIO	47
PLAYA HERMOSA	8
CALLE 28	2
SANTA CATALINA	19
LOS LOTES	1
MAFUFO	1
EL CAMPIN	2
CALLE 8	3
SANTA LUCIA	3
TOTAL	572

FUENTE: INSPECCIÓN DE POLICÍA-INSPECCIÓN DEL TRABAJO – 2.008

Datos suministrados por la Inspección de policía, Juzgados 1° y 2° y CTI, también cuentan que durante los años 2007 y 2.008 se registraron 382 casos de niños y niñas en situación de peligro que corresponden a violencia intrafamiliar maltrato físico, psicológico, abandono y por negligencia.

Tabla N° 6. Situación Social

SITUACIONES PRESENTADAS	N° DE CASOS	
	2.007	2.008
VIOLENCIA INTRAFAMILIAR	93	14
PROCESO DE ALIMENTACIÓN	50	39
RECONOCIMIENTO	1	4
ABANDONO	4	7
LESIONES PERSONALES	65	103
MEJOR TRABAJADOR	572	

FUENTE: INSPECCIÓN DE POLICÍA-INSPECCIÓN DEL TRABAJO – 2.008

Los embarazos no deseados, el consumo de alcohol y el uso de sustancias psicoactivas es otra de los flagelos sociales que abarca la población siendo la ultima la de mayor incidencia.

Dentro de la población vulnerable se encuentran **los discapacitados** que según censo del 2005 tienen presencia en el municipio un número 1580 personas en condición de discapacidad, la gran mayoría es de estas personas son de escasos recursos económicos, no reciben la atención necesaria a las necesidades de su condición y la falta de rehabilitación les impide el acceso al núcleo laboral, familiar y social.

Según la información emitida por la Secretaria de Planeación en el municipio existe una población de 2.532 **adultos mayores** de 60 años en delante de los cuales 1.948 habitan en la cabecera urbana y 587 en la zona rural, de esta población se encuentran en los niveles 1,2 del

sisben 2343 de los cuales 485 adultos son beneficiarios del subsidio Prosperar, hoy otorgado por el gobierno, consistente en un pago en dinero efectivo equivalente a \$ 95.000 pesos bimensual, los beneficiarios de este subsidio son los adultos en estado de indigencia, desplazamiento, y que viven solos.

En el municipio se están ejecutando un programa cofinanciado por el ICBF que va dirigidos a esta población como es Los Almuerzos Caliente Juan Luis Londoño De La Cuesta en el sector urbano los beneficiarios son 253 adultos quienes reciben diariamente un almuerzo nutricional y se le realizan actividades lúdicas recreativas, en el sector rural 123 adultos a los cuales se les suministra ración para preparar, actualmente en el Núcleo Densamente Poblado existen 2 restaurantes que prestan este servicio ubicados, uno en el barrio Calle Nueva en la Carrera 5 con Calles 13-14 y otro en el barrio El Arroyito en la Carrera 3 con Calle 20-21 la administración municipal aporta arriendo de los restaurantes y el transporte para el traslado de los paquetes a estos restaurantes y los corregimientos.

En el municipio existe el **Centro Hogar Dia para Adulto Mayor** donde se les brindan atención integral, por cuanto ofrece condiciones básicas necesaria para que se pueda lograr resultados en forma colectiva y haciendo sentir al adulto mayor personas útiles para la sociedad. Los beneficiarios son 40 adultos de la tercera edad, este programa es financiado por la administración municipal.

De la población total de los adultos que se encuentran en los niveles 1,2 del sisben, solo se están beneficiando por los programas de ICBF y la administración local 841 adultos y 1502 no están recibiendo ningún atención.

El **desplazamiento forzado** constituye un problema humanitario, como consecuencia del conflicto armado interno representado en violaciones de los derechos humanos y derecho internacional humanitario esta población requiere atención integral de carácter multisectorial. La situación de violencia que afecta al país no es ajena al municipio de Santiago de Tolú, siendo este un punto geográfico estratégico y transitorio para muchas personas que vienen desplazadas de zonas y municipios cercanos como San Onofre, Colosó, Tolviejo, como también se presenta el fenómeno de desplazamiento interno de zonas como Las Pitas, Mónaco, Parcelas de cultivos, Santa Lucía, se presenta el caso de personas provenientes de otros puntos de la geografía nacional, tal es el caso de regiones como Córdoba, Urabá Antioquia y Bolívar.

Muchas de estas personas cuentan con familiares en el municipio quienes le han brindado albergue temporal originando con ello hacinamiento, lo que imposibilita la sectorización geográfica en una zona específica del municipio, generalmente estableciéndose en barrios como Villa Nazaret, San Rafael, El Santuario, El Edén, Myrabel, Los Laureles, Playa Hermosa, Luis Carlos Galán, Betania en estos barrios se encuentran residiendo familias desplazadas, según datos suministrados por la Secretaría Desarrollo Social se encuentran 68 familias desplazadas de los cuales 142 son hombres y 180 mujeres, se encuentran una población de 72 niños que oscilan en edades de 0-7 años , una población de 98 niños que va desde los 8-17 años, de igual forma existe una población de 41 personas en edad de 18-26 años y de 10 adultos que va de 26-60 años.

De esta población 235 están afiliados al régimen subsidiado, esta población ha incrementado el índice de personas que viven con NBI, partiendo de:

De la población desplazada unas 28 familias viven en viviendas propias, 13 en viviendas arrendadas, 3 familias en albergues sin pagar y 23 en viviendas familiares.

El material con que están construidas las viviendas donde habitan las familias desplazadas se caracteriza por poseer paredes de bareque 29 casas, paredes en madera 17 viviendas, en block 18 viviendas, con techo de zinc 4 viviendas, viviendas con pisos en tierra 60, con piso de cemento 7, en baldosas 1 vivienda. De las viviendas 39 no poseen baño, 8 poseen baños internos y 22 externos.

Teniendo en cuenta el grado de escolaridad existen 13 personas en el nivel preescolar, 81 en básica primaria, 41 en secundaria y 34 personas sin ningún grado de escolaridad-

Referente al estado civil existen 42 personas que conviven en unión libre 14 que se encuentran casadas, 4 viudos, 2 personas separadas y 6 soltero.

Haciendo un análisis de la **convivencia y seguridad ciudadana**, la situación que afecta al municipio de Santiago de Tolú, exige la concurrencia de la ciudadanía y las autoridades nacionales, departamentales y municipales para la búsqueda de alternativas en solución de conflictos, acciones preventivas para combatir el delito y particularmente en la protección, promoción y defensa de los derechos humanos.

Pretender alcanzar mejores niveles de seguridad ciudadana obliga actuar no solamente sobre los efectos de inseguridad, sino también

sobre las causas del fenómeno, algunas de las cuales están asociadas con precarias condiciones sociales y económicas de las personas, bajos índices de calidad de vida, desempleo, pérdida de autoestima, alineación cultural, son circunstancias que atentan contra la economía y la convivencia ciudadana, como consecuencia de ello, se propician conductas delictivas y producen desafección hacia las instituciones democráticas entre las poblaciones afectadas por esta situación.

Según datos suministrados por la inspección central de policía, la fiscalía cuarta local, juzgado promiscuo primero, juzgado promiscuo segundo del municipio se encontró que para el año 2007 se presentaron en el municipio 143 casos de hurto y para el 2008 hasta la fecha se han presentado 126 querellas por delito de hurto y se siguen 2 procesos penales por el mismo delito, es de anotar que de los casos reportados 8 vinculan a menores en edades entre 12-18 años.

Dentro de la población vulnerable que reside en el municipio se encuentran la **población de desmovilizados**, excombatientes llamados "participantes como resultados de las negociaciones con los grupos de autodefensas" que pertenecían a los bloques de montes de maría , cata tumbo, bloque central bolívar y minero, en total residen en el municipio 12 personas.

La población total de desmovilizados con presencia en el municipio corresponde al (1.7%) del total de la población radicada en el departamento de sucre, el 100% de esta población es oriunda de la región, desarrollan diversas actividades, parte de esta población se dedicada en un porcentaje del 83% a adelantar a estudios, entre el 17%

y el 25% se dedica a trabajar predominando el trabajo informal, la mayoría de ellos viven con su núcleo familiar (esposa, compañeras, hijos, padres) y en número se concentran mayormente en la zona urbana que en la rural.

TABLA N°7. OCUPACIÓN DE LA POBLACIÓN DESMOVILIZADA	
POBLACION ACTIVA	12
POBLACION TRABAJANDO	5
POBLACION SIN TRABAJO	7

FUENTE : SIR-.Alta consejería Presidencial para la Reintegración Social y Económica de personas y Grupos armados.

Según datos de la oficina del sisben, esta población es mayoritariamente joven y masculina, 75% se encuentran entre el rango de los 26 a 40 años, el 92% son hombres y el 8% mujeres, su núcleo familiar se compone de entre tres y cinco personas, tienen características de baja escolaridad, 33% cursan primaria, 67% cursan secundaria y dos son bachilleres.

Al 31 de enero de 200, estaban carnetizados o afiliados al régimen Subsidiado 9 personas pertenecientes a esta población.

TABLA N°8. REINTEGRACION SOCIAL		
EDUCACION	SECUNDARIA	67%
	PRIMARIA	33%
	ANALFABETAS	0%
ESTADO CIVIL	CASADO/UNIÓN LIBRE	95%
	SOLTERO	5%
EDADES	MAYOR DE 40 AÑOS	17%
	DE 26 A 40 AÑOS	75%
	DE 18 A 25 AÑOS	8%
SEXO	MUJER	8%
	HOMBRE	92%
SALUD	AFILIADOS	9
	NO AFILIADOS	3

FUENTE : SIR-.Alta consejería Presidencial para la Reintegración Social y Económica de personas y Grupos armados.

A partir del reconocimiento sobre la diversidad cultural de la nación y en especial con el surgimiento de la ley 70 o ley de comunidades negras se inicia el proceso de la **población negra** en el país.

El departamento de sucre y especial el municipio de San Onofre, empezó a ejercer influencia en el municipio alertándonos, al igual que Santiago de Tolú donde la población afro descendiente es casi total, partiendo de los registros suministrados por el DANE existe un población de 20.306 pobladores afrodescendiente, de los cuales 16.395 están ubicados en la zona urbana y 3.911 en la zona rural.

Como en muchos municipios de la costa Caribe esta población presenta altos índices de necesidades básicas insatisfechas (hacinamiento, deficiente servicios y atención en salud altos niveles de analfabetismo) y conjunto de problemáticas sociales.

Se podría decir que por compartir una cultura y tradiciones la población afro esta dispersa a lo largo y ancho del municipio, excluyendo en corto modo a la comunidad paisa por considerarlos foráneos.

En lo que respecta a la economía gran parte de la comunidad negra se dedica a trabajos y comercialización de productos agrícolas, al igual que a la pesca en menores proporciones y en los últimos años se ha visto un incremento en el bicitaxismo y otras renglones de la economía informal (venta de cocteles, dulces, mercancías).

En lo que hace referencia al sector educativo a nivel municipal no existe una política etnoeducativa que propicie identidad, sentido de pertenencia hacia la etnia afro colombiana, como tampoco una política cultural que fomente el rescate de tradiciones y otros productos culturales.

Existe una población aislada de palenque ancestral donde el 99.8% es afrodesendiente casi puro con poca influencia externa, en el corregimiento de Las Pitas con vías de acceso bastante a la vereda deficiente, con calles destapadas, y para atención en salud existe un modulo de atención básica que es visitado esporádicamente por personal medico y dos centro educativos en regular estado.

La ley 70/ 93 concede derechos de propiedad colectiva sobre la tierra a las **comunidades indígenas y negras** que han ocupado estos

territorios en los últimos 300 años su decreto regulatorio (1745) fue firmado el 12 de octubre del 1995.

Actualmente existe en el municipio el cabildo menor indígena (Tolua)., que fue legalizado el día 18 de abril del 2008 perteneciente al Resguardo Indígena Reparo-Torrente etnia Zenú de San Andres de Sotavento, son muchas las necesidades y problemas que afectan a esta comunidad. Según datos DANE para el 2008 en el municipio existe una población indígena de 1.351 personas distribuidos 384 en la zona urbana y 967 en el sector rural.

6.2. Educación.

6.2.1. Cobertura escolar.

Tabla N°9. Cobertura escolar-Población en edad escolar por sexo.

POBLACIÓN EN EDAD ESCOLAR- AÑO 2.008						
EDADES	TOTAL			PORCENTAJE		
	HOMBRES	MUJERES	TOTAL	HOMBRES	MUJERES	TOTAL
DE 3 A 5 AÑOS	1026	1028	2054	10,11%	10,13%	20,25%
DE 6 A 11	2520	2054	4574	24,84%	20,25%	45,09%
DE 12 A 17	1630	1886	3516	16,07%	18,59%	34,66%
TOTAL	5176	4968	10144	51,03%	48,97%	100,00%

FUENTE: DANE-PROYECCIÓN DE POBLACIÓN 2008.

DE 3 A 5 AÑOS	20,25%
DE 6 A 11 AÑOS	45,09%
DE 12 A 17 AÑOS	34,66%
TOTAL	100,00%

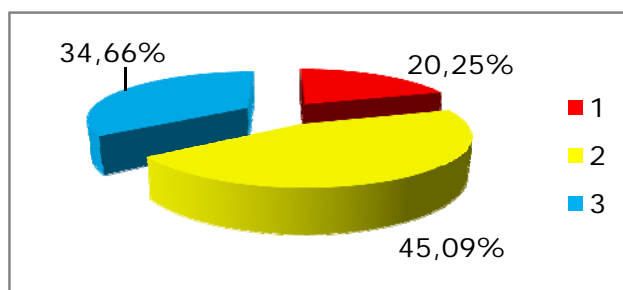

El municipio de Santiago de Tolú tiene, de acuerdo a las proyecciones DANE para el año 2008, una población de 29.557 habitantes, de los cuales 23.715, que representa el 80.23% se encuentra localizado en el

Núcleo Densamente Poblado, y 5.842 que representa el 19.76% en la Zona rural.

De esta población, 10.144 habitantes representan el 34.32 % y corresponde a niños, niñas y jóvenes entre los 3 y 17 años de edad, conformando el grupo de niños en edad escolar o edad apta para ingresar y/o estar en el sistema educativo.

Siendo que la población en edad escolar correspondiente a edades de entre 3 a 5 años, representa el 20,25%, de esta el 10.11% corresponde los niños y el 10.13% a las niñas.

De la población escolar comprendida entre edades de 6 a 11 años, esta representa el 45.09% del total, de las cuales el 24.84% corresponde a los niños y el 20.25% a las niñas, indica estas cifras que la población en edad escolar comprendida entre este rango es la mayor con relación a las de las demás rangos de edades.

Tabla N°10. Población total de estudiantes matriculados-Año 2008

POBLACIÓN MATRICULADA EN LOS ESTABLECIMIENTOS EDUCATIVOS DEL MUNICIPIO AÑO: 2.008																	
EIDADES	PRESCOLAR			PRIMARIA			SECUNDARIA			MEDIA			CICLO COMPL.		TOTAL		
	H	M	T	H	M	T	H	M	T	H	M	T	H	T	H	M	T
DE 3 a 5 AÑOS	531	517	1048	36	181	217	0	0	0	0	0	0	0	0	567	698	1265
DE 6 A 11	48	51	99	1914	1668	3582	129	205	334	0	21	21	0	0	2091	1945	4036
DE 12 A 17	5	0	5	273	167	440	1018	1044	2062	223	219	442	113	185	1632	1502	3134
DE 18 A 20	0	0	0	4	1	5	14	26	40	64	39	103	55	85	137	96	233
DE 21	0	0	0	0	0	0	1	0	1	2	76	78	55	83	58	104	162
TOTAL	584	568	1152	2227	2017	4244	1162	1275	2437	289	355	644	223	353	4485	4345	8830
%	6,61%	6,43%	13,05%	25,22%	22,84%	48,06%	13,16%	14,44%	27,60%	3,27%	4,02%	7,29%	2,53%	4,00%	50,79%	49,21%	100,00%

FUENTE: SECRETARÍA DE EDUCACIÓN MUNICIPAL.

DIAGNÓSTICO SOCIAL SITUACIONAL DEL MUNICIPIO SANTIAGO DE TOLU- 2.008
"Para Volver a Creer en lo Nuestro"

PORCENTAJE DE ESTUDIANTES SEGÚN MODALIDAD

PREESCOLAR	13,05%
PRIMARIA	48,06%
SECUNDARIA	27,60%
MEDIA	7,29%
CICLO COMPLEMENTARIO	4,00%
TOTAL	100,00%

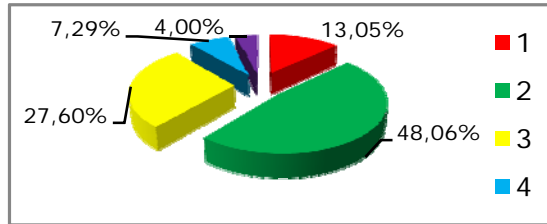

PORCENTAJE DE ESTUDIANTES POR EDADES

DE 3 A 5 AÑOS	14,33%
DE 6 A 11 AÑOS	45,71%
DE 12 A 17 AÑOS	35,49%
DE 18 A 20 AÑOS	2,64%
MAS DE 21 AÑOS	1,83%
TOTAL	100,00%

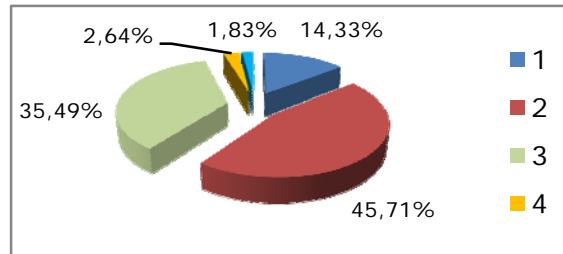

PORCENTAJE DE ALUMNOS MATRICULADOS POR SEXO EN EDAD ESCOLAR (Hasta 17 años)

NIÑOS	4290	50,86%
NIÑAS	4145	49,14%
TOTAL	8435	100,00%

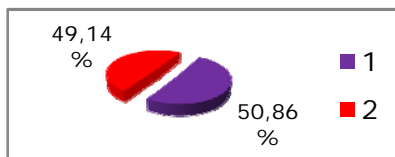

En el municipio la población total matriculada para el año 2.008 es de **8.830** estudiantes, incluidos los del sector oficial y privados, de los cuales 7.815 estudiantes corresponden al sector oficial, equivalente a un 88.50% del total de la población estudiantil. Para el sector privado la población estudiantil es de 1.015 estudiantes, equivalentes a un 11.49% del total de los estudiantes municipales.

Para el sector se marca una diferencia de 1.314 niños, niñas y jóvenes, que son los que se encuentran por **fuera del sistema escolar**,

equivalente a un 12.95%; esto es, alcanzando el municipio una cobertura del 87.05 %.

Parte de la población en edad escolar que se encuentra fuera del sistema, equivale a los niños de la primera infancia comprendido en las edades 3 a 5 años, teniendo en cuenta que por ley a estos no se le brinda atención escolarizada en las instituciones ni centros educativos. Los niños de este rango de edad que han tenido acceso a la educación se debe a que se encuentran en los establecimientos de orden privado del municipio.

Tabla N° 11. Población total de estudiantes matriculados por área.

POBLACIÓN TOTAL DE ESTUDIANTES POR AREA-AÑO: 2.008		
URBANOS	RURALES	TOTAL
7.443	1.387	8.830

FUENTE: SECRETRARÍA DE EDUCACIÓN MUNICIPAL.

Se determina que para el Núcleo Densamente Poblado del municipio existe una población de estudiantes de 7.443, equivalentes a un 84.29% del total de los estudiantes, y para la Zona Rural el número de estudiantes es de 1.367, equivalente a un 15.71% del total de la población estudiantil municipal.

6.2.2. Eficiencia interna

A partir de las fusiones de las instituciones con las escuelas (Art. 9 ley 715), se amplió la cobertura estudiantil, pero se continuó con lo servicios de igual número de funcionarios administrativos, lo cual ha generado deficiencia en la prestación del servicio educativo.

Se requiere de la modernización de la Secretaría de Educación Municipal acorde a las nuevas tecnologías y la designación del recurso humano necesario a fin de implementar un plan general en busca de brindar eficiencia del sector.

Como indicadores de eficiencia interna se tiene la tasa de aprobación, la tasa de reprobación y la tasa de deserción, las cuales se calculan anualmente una vez finalizado el año lectivo en cada establecimiento educativo. Actualmente se cuenta con información del año 2007, esta información se muestra en las siguientes tablas.

TABLA N° 12. EFICIENCIA INTERNA AÑO: 2.007 NIVEL: PREESCOLAR												
INSTITUCIONES/ CENTROS EDUCATIVOS	PROMOVIDOS			NO PROMOVIDOS			DESERTORES			TOTAL		
	H	M	T	H	M	T	H	M	T	H	M	T
Luis Patrón Rosano	61	50	111	1	1	2	15	14	29	77	65	142
Santa Teresita	38	92	130	0	0	0	0	0	0	38	92	130
Jose Yemail	102	65	167	1	1	2	16	8	24	119	74	193
Nueva Era	22	23	45	2	0	2	0	3	3	24	26	50
Puerto Viejo	18	23	41	0	0	0	4	3	7	22	26	48
Pita en Medio	27	7	34	0	0	0	3	1	4	30	8	38
Las Palmas	14	10	24	0	0	0	0	5	5	14	15	29
TOTAL	282	270	552	4	2	6	38	34	72	324	306	630
%	87,62%			0,95%			11,43%			100,00%		

FUENTE: OFICINA DE EDUCACIÓN MUNICIPAL.

PORCENTAJES DE ESTUDIANTES PROMOVIDOS-NO PROMOVIDOS Y DESERTORES -AÑO 2007

PROMOVIDOS	87,62%
NO PROMOVIDOS	0,95%
DESERTORES	11,43%
TOTAL	100,00%

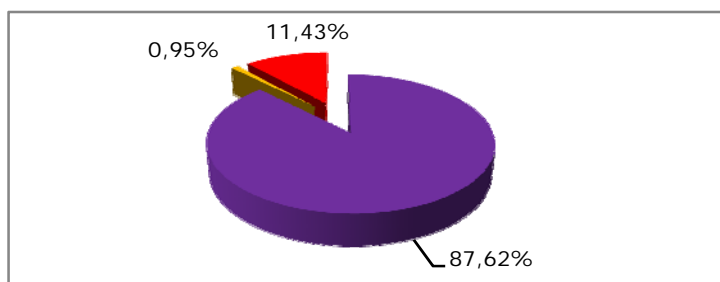

Tasa de Promovidos, No promovidos y Desertores por niveles.

$$\text{Tasa de promovidos} = \frac{\text{Niños (as) promovidos}}{\text{Niños (as) matriculados}}$$

$$\text{Tasa de promovidos preescolar} = \frac{552}{630} = 87.61\%$$

$$\text{Tasa de no promovidos preescolar} = \frac{6}{630} = 0.95\%$$

$$\text{Tasa de deserción preescolar} = \frac{72}{630} = 11.42\%$$

TABLA N° 13. EFICIENCIA INTERNA AÑO: 2.007 NIVEL: PRIMARIA												
INSTITUCIONES/CENTROS EDUCATIVOS	PROMOVIDOS			NO PROMOVIDOS			DESERTORES			TOTAL		
	H	M	T	H	M	T	H	M	T	H	M	T
Luis Patrón Rosano	556	271	827	44	19	63	66	50	116	666	340	1006
Santa Teresita	220	698	918	10	24	34	30	32	62	260	754	1014
Jose Yemail	856	405	1261	53	10	63	66	19	85	975	434	1409
Nueva Era	105	93	198	23	15	38	10	13	23	138	121	259
Puerto Viejo	113	106	219	8	7	15	10	5	15	131	118	249
Pita en Medio	107	58	165	11	6	17	5	4	9	123	68	191
Las Palmas	102	110	212	6	3	9	12	9	21	120	122	242
TOTAL	2059	1741	3800	155	84	239	199	132	331	2413	1957	4370
%	86,96%			5,47%			7,57%			100,00%		

FUENTE: OFICINA DE EDUCACIÓN MUNICIPAL.

PORCENTAJE DE ESTUDIANTES PROMOVIDOS -NO PROMOVIDOS Y DESERTORES-AÑO 2007

PROMOVIDOS	86,96%
NO PROMOVIDOS	5,47%
DESERTORES	7,57%
TOTAL	100,00%

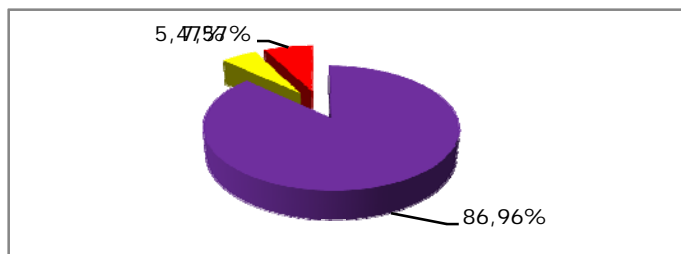

DIAGNÓSTICO SOCIAL SITUACIONAL DEL MUNICIPIO SANTIAGO DE TOLU- 2.008
"Para Volver a Creer en lo Nuestro"

$$\text{Tasa de promovidos primaria} = \frac{3800}{4201} = 90.45\%$$

$$\text{Tasa de no promovidos primaria} = \frac{234}{4201} = 5.57\%$$

$$\text{Tasa de deserción primaria} = \frac{312}{4201} = 7.42\%$$

TABLA N° 14. EFICIENCIA INTERNA AÑO: 2.007 NIVEL: SECUNDARIA												
Establecimientos educativos	PROMOVIDOS			NO PROMOVIDOS			DESERTORES			TOTAL		
	H	M	T	H	M	T	H	M	T	H	M	T
Luis Patrón Rosano	480	498	978	146	74	220	115	99	214	741	671	1412
Santa Teresita	0	265	265	0	39	39	0	22	22	0	326	326
Jose Yamail	292	143	435	18	5	23	9	7	16	319	155	474
Las Palmas	91	126	217	3	2	5	4	5	9	98	133	231
TOTAL	863	1032	1895	167	120	287	128	133	261	1158	1285	2443
%	77,57%			11,75%			10,68%			100,00%		

FUENTE: OFICINA DE EDUCACION MUNICIPAL.

PORCENTAJE DE ESTUDIANTES PROMOVIDOS -NO PROMOVIDOS Y DESERTORES-AÑO 2007

PROMOVIDOS	77,57%
NO PROMOVIDOS	11,75%
DESERTORES	10,68%
TOTAL	100,00%

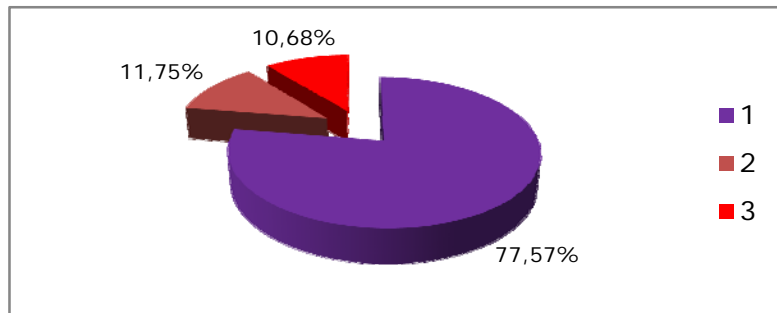

$$\text{Tasa de promovidos secundaria} = \frac{1895}{2443} = 77.56\%$$

DIAGNÓSTICO SOCIAL SITUACIONAL DEL MUNICIPIO SANTIAGO DE TOLU- 2.008
"Para Volver a Creer en lo Nuestro"

287

Tasa de no promovidos secundaria = ----- = 11.74%

2443

261

Tasa de deserción secundaria = ----- = 10.68%

2443

TABLA N° 15. EFICIENCIA INTERNA AÑO: 2.007 NIVEL: MEDIA												
Establecimientos educativos	PROMOVIDOS			NO PROMOVIDOS			DESERTORES			TOTAL		
	H	M	T	H	M	T	H	M	T	H	M	T
Luis Patron Rosano	53	246	299	26	14	40	27	23	50	106	283	389
Santa Teresita	0	77	77	0	1	1	0	3	3	0	81	81
Las Palmas	15	20	35	0	0	0	1	1	2	16	21	37
TOTAL	68	343	411	26	15	41	28	27	55	122	385	507
%	81,07%			8,09%			10,85%			100,00%		

FUENTE: OFICINA DE EDUCACION MUNICIPAL.

PORCENTAJE DE ESTUDIANTES PROMOVIDOS -NO PROMOVIDOS Y DESERTORES-AÑO 2007

PROMOVIDOS	81,07%
NO PROMOVIDOS	8,09%
DESERTORES	10,85%
TOTAL	100,00%

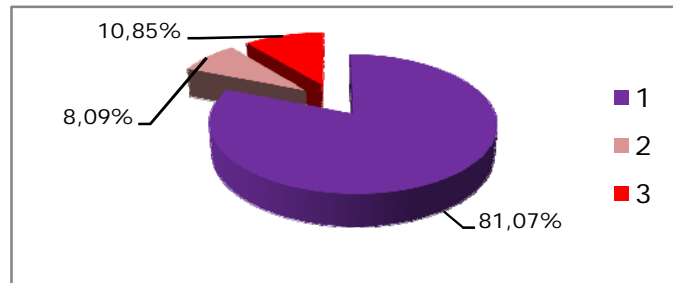

411

Tasa de promovidos media = ----- = 81.06%

507

41

Tasa de no promovidos media = ----- = 8.08%

507

55

Tasa de deserción media = ----- = 10.48%

507

La población de estudiantes promovidos por cursos en las distintas instituciones reflejan según las tablas una gran población de estudiantes aprobados y promovidos a los cursos inmediatamente superiores, donde la promoción por ley alcanza un 95% del total de los estudiantes y solo el 5% de los estudiantes promovidos se da por calidad académica del estudiante.

Según lo expuesto por la Oficina de Educación municipal y las Instituciones y Centros educativos del municipio, se registra año tras año un incremento en el número de estudiantes desertores de los establecimientos, registrándose para el año inmediatamente anterior en el nivel de preescolar una deserción del 11.42%, en el nivel primaria un 7.42%, en el nivel secundaria un 10.68% y para el nivel media un 10.48%.

Las instituciones con mayor índice de deserción escolar en el sector urbano del municipio en su orden son la Institución Educativa Luis Patrón Rosano, seguida de la Institución Educativa José Yemail Tous y posteriormente la Institución educativa Santa Teresita; en el sector rural el Centro Educativo Las Palmas, seguido por el Centro Educativo Nueva Era.

En la mayoría de los casos los niños desertores tiene más edad que los integrantes de su grupo, debido a desfases cronológicos y largas trayectorias escolares con periodos de reprobación en los primeros grados que provocan deserciones temporales en grados intermedios hasta llegar a la deserción final del ciclo.

Para contrarrestar esta problemática existe en el municipio la educación por **Ciclos Complementarios**, donde el estudiante tiene la posibilidad de validar la primaria, secundaria y media durante la jornada nocturna, esta educación se implementa en la zona urbana en la institución Luis Patrón Rosano atendiendo una población de 285 estudiantes y en la zona rural en el centro educativo Las Palmas atendiendo una población de 68 estudiantes.

A pesar del alto índice de **población especial** que se encuentra registrada dentro de las instituciones y centros educativos del municipio, no se cuenta con aulas, docentes especiales y equipo interdisciplinario (trabajadoras sociales, psicólogos, neurólogos, fonodólogos) que puedan brindarle la atención adecuado a esta población vulnerable.

TABLA N° 16 - SITUACIÓN SOCIAL DE LA POBLACIÓN ESTUDIANTIL EN EL MUNICIPIO	
CAUSAS	CONSECUENCIAS
<ul style="list-style-type: none">➤ <i>Violencia intrafamiliar</i>➤ <i>Maltrato infantil</i>➤ <i>Movilidad poblacional.</i>➤ <i>Falta de afecto.</i>➤ <i>Desnutrición</i>	<ul style="list-style-type: none">➤ <i>Bajo rendimiento académico</i>➤ <i>Drogadicción.</i>➤ <i>Menor trabajador</i>➤ <i>Baja autoestima.</i>➤ <i>Agresividad.</i>➤ <i>Deserción escolar-</i>➤ <i>Repitencia.</i>

TABLA N° 17 POBLACIÓN ESPECIAL ENCONTRADA EN LOS ESTABLECIMIENTOS EDUCATIVOS.

CONDICIÓN DEL ESTUDIANTE ESPECIAL

- *Retardo mental leve.*
- *Déficit de atención.*
- *Hiperactividad.*
- *Bajo coeficiente intelectual.*
- *Discapacidad del lenguaje.*
- *Hemiplejia.*
- *Epilepsia.*
- *Esquizofrenia.*
- *Déficit auditivo.*
- *Deficiencia visual.*

La deserción escolar es causada por múltiples factores internos y externos a las instituciones a saber:

Causas internas:

- ✓ Factores asociados al proceso enseñanza aprendizaje docente-estudiante, teniendo en cuenta que la metodología y los recursos técnicos utilizados por el docente no son los coherentes en el proceso lo cual genera desmotivación en el educando.
- ✓ Incompatibilidad en las relaciones interpersonales entre docente, estudiantes y compañeros.

Causas externas:

- ✓ Estas están asociadas a factores familiares y sociales, el DANE estima que el 64.77% de los habitantes de la zona urbana del municipio incluyendo a los menores, se desarrollan con N.B.I., esta situación afecta el desarrollo integral del individuo, generando

en éste problemas de aprendizaje y desmotivación para el estudio hasta desertar, a pesar que la educación oficial es gratuita.

TABLA N° 18. NECESIDADES BÁSICAS INSATISFECHAS-N.B.I.			
MUNICIPIO SANTIAGO DE TOLU		DEPARTAMENTO DE SUCRE	
ZONA URBANA	ZONA RURAL	ZONA URBANA	ZONA RURAL
43.03%	64.77%	46.70%	69.52%

FUENTE: DANE

- ✓ El desempleo en los padres empuja a muchos niños y adolescentes a abandonar las aulas, para intentar muchas veces incorporarse al mercado laboral, convirtiéndose en menores trabajadores.
- ✓ La falta de acceso a los medios de transporte por bajos ingresos familiares es otra de las causales, especialmente en los estudiantes que se encuentran en la zona rural y principalmente los de nivel secundario y media debido a que en sus veredas la oferta educativa no abarca este nivel.
- ✓ La disfuncionalidad en los hogares, la inadecuada formación familiar como lo es la mala comunicación, carencia de afecto, falencia en las relaciones interpersonales, violencia intrafamiliar, hacinamiento, como también la permisividad por parte de los padres que generan en el estudiante desmotivación para el estudio, permitiendo que éste se refugie en otras actividades como lo es el consumo de alcohol y estupefacientes para olvidarse de su realidad, relaciones amorosas a temprana edad las cuales se convierten en eje prioritario en muchos jóvenes dejando el estudio en un segundo plano.

- ✓ Inestabilidad de domicilio de la familia quien al trasladarse a otro municipio, genera necesariamente el abandono del menor o adolescente de las instituciones.

TABLA N° 19. ALUMNOS REPITENTES AÑO: 2.008 NIVEL: PREESCOLAR									
Establecimientos educativos	MATRICULADOS			REPITENTES			PORCENTAJE REPITENCIA		
	H	M	T	H	M	T	H	M	T
INSTITUCIÓN EDUCATIVA LUIS PATRON ROSANO.	104	93	197	0	0	0	0	0	0
COLEGIO MUNICIPAL SANTA TERESITA.	38	98	136	0	0	0	0	0	0
COLEGIO BÁSICO JOSE YEMAIL TOUS.	120	59	179	1	1	2	0,14%	0,14%	0,27%
CENTRO EDUCATIVO NUEVA ERA	52	50	102	0	0	0	0	0	0
CENTRO EDUCATIVO LAS PALMAS.	19	13	32	0	0	0	0	0	0
CENTRO EDUCATIVO PUERTO VIEJO	22	35	57	0	0	0	0	0	0
CENTRO EDUCATIVO PITA EN MEDIO	18	15	33	0	0	0	0	0	0
TOTAL	373	363	736	1	1	2	0,14%	0,14%	0,27%

FUENTE: OFICINA DE EDUCACIÓN MUNICIPAL.

PORCENTAJE DE ESTUDIANTES REPITENTES -PREESCOLAR

REPITENTES NIÑOS	0,14%
REPITENTES NIÑAS	0,14%
TOTAL	0,27%

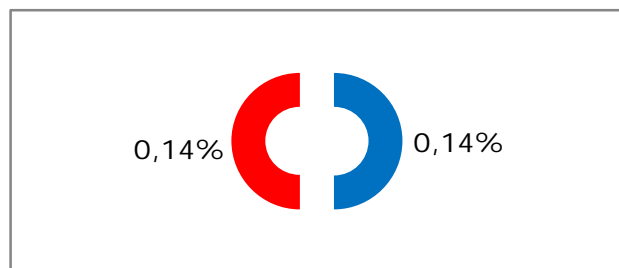

6.2.3. Repitencia escolar

La repitencia en las instituciones escolares, es causada por una serie de factores de tipo social, familiar, fallas en el proceso enseñanza-aprendizaje, mala articulación entre los ciclos, no se tiene por parte del estudiante hábitos de estudio, razones personales como la falta de maduración para adquirir los conocimientos correspondientes al año cursado.

2

Tasa de repitencia preescolar = ----- = 0.27%

736

En la Tabla N° 18, se muestra para el nivel preescolar un porcentaje de repitencia del 0.27% correspondiente al colegio básico Jose Ymail Tous, Siendo, que es obligatoria la promoción al nivel inmediato, se determina que la relacionada en la tabla anterior se presenta por abandono temporal del niño del aula escolar.

TABLA N° 20. ALUMNOS REPITENTES AÑO: 2.008 NIVEL: PRIMARIA

Establecimientos educativos	MATRICULADOS			REPITENTES			PORCENTAJE REPITENCIA		
	H	M	T	H	M	T	H	M	T
INSTITUCIÓN EDUCATIVA LUIS PATRON ROSANO.	560	445	1005	67	28	95	11,96%	6,29%	9,45%
COLEGIO MUNICIPAL SANTA TERESITA.	244	741	985	0	6	6	0,00%	0,81%	0,61%
COLEGIO BÁSICO JOSE YEMAIL TOUS.	610	280	890	37	8	45	6,07%	2,86%	5,06%
CENTRO EDUCATIVO NUEVA ERA	129	134	263	7	4	11	5,43%	2,99%	4,18%
CENTRO EDUCATIVO LAS PALMAS.	119	85	204	0	0	0	0	0	0,00%
CENTRO EDUCATIVO PUERTO VIEJO	127	126	253	0	0	0	0	0	0,00%
CENTRO EDUCATIVO PITA EN MEDIO	133	53	186	11	6	17	8,27%	11,32%	9,14%
TOTAL	1922	1864	3786	122	52	174	31.73%	24.27%	28.44%

FUENTE: OFICINA DE EDUCACIÓN MUNICIPAL.

DIAGNÓSTICO SOCIAL SITUACIONAL DEL MUNICIPIO SANTIAGO DE TOLU- 2.008
"Para Volver a Creer en lo Nuestro"

PORCENTAJE DE REPITENCIA POR INSTITUCIÓN Y CENTRO EDUCATIVO

LUIS PATRON ROSANO	9,45%
SANTA TERESITA	0,61%
JOSE YEMAIL TOUS	5,06%
NUEVA ERA	4,18%
LAS PALMAS	0,00%
PUERTO VIEJO	0,00%
PITA EN MEDIO	9,14%
TOTAL	28,44%

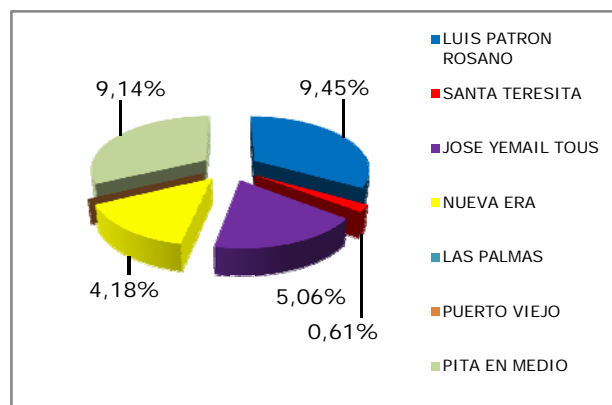

174

Tasa de repitencia primaria = ----- = 4.59%

3786

TABLA N° 21. ALUMNOS REPITENTES AÑO: 2.008 NIVEL: SECUNDARIA

Establecimientos educativos	MATRICULADOS			REPITENTES			PORCENTAJE REPITENCIA		
	H	M	T	H	M	T	H	M	T
INSTITUCIÓN EDUCATIVA LUIS PATRON ROSANO.	809	684	1493	104	78	182	12,86%	11,40%	12,19%
COLEGIO MUNICIPAL SANTA TERESITA.	0	0	0	0	0	0	0	0	0
COLEGIO BÁSICO JOSE YEMAIL TOUS.	321	114	435	18	5	23	5,61%	4,39%	5,29%
CENTRO EDUCATIVO NUEVA ERA	0	0	0	0	0	0	0	0	0
CENTRO EDUCATIVO LAS PALMAS.	114	148	262	0	0	0	0	0	0
CENTRO EDUCATIVO PUERTO VIEJO	0	0	0	0	0	0	0	0	0
CENTRO EDUCATIVO PITA EN MEDIO	0	0	0	0	0	0	0	0	0
TOTAL	1244	946	2190	122	83	205	9,81%	8,77%	9,36%

FUENTE: OFICINA DE EDUCACIÓN MUNICIPAL.

PORCENTAJE DE ESTUDIANTES REPITENTES -SECUNDARIA

REPITENTES HOMBRES	9,81%
REPITENTES MUJERES	8,77%
TOTAL	9,36%

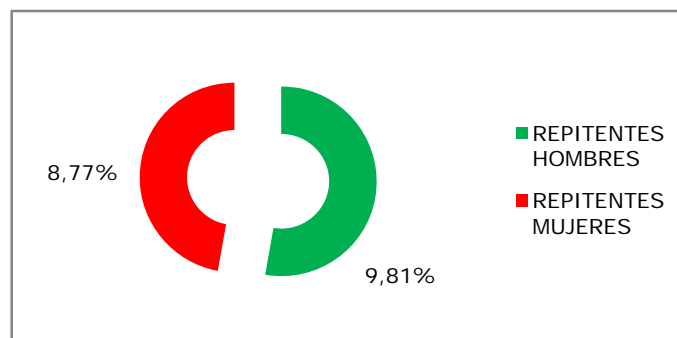

Tasa de repitencia secundaria = ----- = 9.36%

Tabla N° 22. Población analfabeta del municipio-Año 2.005.

Sexo	Sabe leer y escribir	Edades Escolares							
		-3 a 4 años	-5 a 6 años	-7 a 11 años	-12 a 15 años	-16 a 17 años	-18 a 24 años	-25 años o más	Total
Hombre	SI	20	198	1,451	1,253	572	1,513	5,037	10,044
	NO	672	555	220	62	46	129	1,269	2,953
	Total	692	753	1,671	1,315	618	1,642	6,306	12,997
		-3 a 4 años	-5 a 6 años	-7 a 11 años	-12 a 15 años	-16 a 17 años	-18 a 24 años	-25 años o más	Total
Mujer	SI	16	228	1,407	1,226	536	1,540	5,350	10,303
	NO	677	490	136	26	11	87	1,205	2,632
	No Informa	-	-	-	-	-	-	1	1
	Total	693	718	1,543	1,252	547	1,627	6,556	12,936
		-3 a 4 años	-5 a 6 años	-7 a 11 años	-12 a 15 años	-16 a 17 años	-18 a 24 años	-25 años o más	Total
Total	SI	36	426	2,858	2,479	1,108	3,053	10,387	20,347
	NO	1,349	1,045	356	88	57	216	2,474	5,585
	No Informa	-	-	-	-	-	-	1	1
	Total	1,385	1,471	3,214	2,567	1,165	3,269	12,862	25,933

En el municipio de Santiago de Tolú, según datos suministrado por el DANE, para el año 2005 existía en el municipio un alto índice de analfabetismo equivalente al 21.5 % de la población municipal. En la actualidad se viene ejecutando el programa Nacional de Alfabetización con metodología CAFAM, creado por el Ministerio de Educación Nacional que beneficia a la población de 14 a 60 años dentro o fuera del sistema de registro de población en extraedad, prestando los servicios de lecto-escritura, con una intensidad de 200 horas, este programa se viene desarrollando a nivel urbano en el colegio Luis Patrón Rosano y a nivel rural en el centro educativo Las Palmas.

6.3. Vivienda.

Se define como el medio o satisfactor directo de la necesidad de protección; con la simple percepción se podría decir que las familias de este municipio gozan de esta y que se encuentran protegidos, pero la realidad social refleja otra conceptualización y visión de los hechos en lo relacionado a las formas de habitar en las que se encuentran estas familias, es así como las condiciones del tipo de construcción, los niveles habitacionales, la ubicación, la distribución interior de los espacios y hasta la tenencia de las viviendas, se constituyen en elementos fundamentales para poder calificar con propiedad que las condiciones de vivienda son adecuadas, sin embargo a la falta de uno por muy simple que fuera, representa un desmejoramiento en la calidad general de las viviendas al igual que desprotección para las familias que habitan en ellas, ya que la satisfacción de esta necesidad no es completa. A continuación, se muestra y se ponen a consideración las características físicas generales con las que cuentan las viviendas de estas familias.

Tabla No. 23. Tipo de viviendas en el municipio.

Categorías	Casos	%	Acumulado %
Casa	5,483	90.52	90.52
Apartamento	359	5.93	96.45
Tipo cuarto	209	3.45	99.90
Otro tipo de vivienda	6	0.10	100.00
Total	6,057	100.00	100.00

Fuente: Censo DANE 2005

Tabla No. 24. Tipo de viviendas en el Núcleo Densamente Poblado.

Categorías	Casos	%	Acumulado %
Casa	4,405	89.19	89.19
Apartamento	355	7.19	96.38
Tipo cuarto	173	3.50	99.88
Otro tipo de vivienda	6	0.12	100.00
Total	4,939	100.00	100.00

Fuente: Censo DANE 2005

6.3.1. Aspecto físico de la vivienda.

Si bien es cierto, en todo estudio socio económico se hace fundamental y necesario conocer las condiciones físicas de cada vivienda, ya que de esta se desprende información viable y verificable del tipo de construcción y estado general de las mismas, en este caso las siguientes cifras muestran un relación de los materiales predominantes con los que cuentan estas viviendas:

**Tabla No. 25. Material predominante de las paredes de las viviendas en el
Núcleo Densamente Poblado**

Categorías	Casos	%	Acumulado %
Bloque	3.788	76,70	76,70
Madera	293	5,93	82,63
Bahareque	842	17,05	99,68
Zinc, carton	16	0,32	100,00
Total	4.939	100	100

Por lo general, en las construcciones de vivienda lo primero que se tiene en cuenta es el nivel habitacional, en esta medida es necesario determinar el número de habitaciones con las que cuentan estas viviendas, no solo para conocer las formas comunes de construcción, sino también para lograr identificar la manera y el estado en las que viven estas familias.

Tabla No. 26. Número de habitaciones por vivienda en el Núcleo Densamente Poblado.

Habitaciones por vivienda	Casos	%
0	3	0,06
1	1.771	35,86
2	2.039	41,29
3	929	18,81
4	145	2,94
5	36	0,72
6	2	0,04
7	6	0,11
8	2	0,05
10	1	0,02
13	3	0,07
49	1	0,03
57	1	0,01

Fuente: BASE DE DATOS SISBEN 2007

Tabla No. 27. Tenencia de la vivienda.

Tipo de tenencia	No. Vivienda	%	Déficit por Tenencia
Propia	3.123	63,23	
Arriendo	1.074	21,75	1.074
Otra condición	742	15,02	742
	4.939	100	1.816

Fuente: BASE DE DATOS SISBEN 2007

En el municipio de Santiago de Tolú, por ser un sitio de interés turístico, se presentan muchos casos atípicos relacionados con la tenencia, ya que existen propiedades que sólo son de uso turístico, pero que son habitadas por familias encargadas a la celaduría y mantenimiento en las épocas no turísticas y al servicio de atención domestica a los propietarios en las épocas de vacaciones.

Con la información obtenida en el campo y con relación de las Licencias expedidas por la Secretaría de Planeación Municipal, para la construcción de nuevos proyectos urbanísticos impulsado por asociaciones de viviendistas, producto de la misma desesperación de la población carente de techo propio, estimamos que el déficit de vivienda en el Núcleo Densamente Poblado del municipio de Santiago de Tolú, está alrededor de **2.600 unidades de viviendas nuevas**.

Adicionalmente a éste déficit, se pudo establecer que se requiere del mejoramiento de las viviendas existentes del Núcleo Densamente Poblado, en una cifra que está alrededor del 25% del total de las

viviendas. Esto nos arroja una cantidad de **1.235 viviendas aproximadamente por mejorar.**

Esta cifra ha ido aumentando a través de los últimos 20 años, debido a que ninguno de los gobiernos en ese periodo realizó programas de construcción de viviendas nuevas ni mejoramientos de las existentes.

El municipio de Santiago de Tolú no ha sido ajeno a la situación del desplazamiento forzoso que se ha dado en el país, especialmente en la zona de los Montes de María, convirtiéndose en un atractivo receptor para esta población vulnerable, que ven en esta zona una posibilidad de subsistencia con el trabajo informal que se genera en las temporadas turísticas; este fenómeno ha disparado el déficit de vivienda, además de crear en el municipio otras dificultades sociales

6.4. Salud.

6.4.1. Factores Sociodemográficos.

De acuerdo a la proyección DANE del censo de población el municipio de Santiago de Tolú cuenta para el año 2.008, con una población de 29.557 habitantes, de los cuales 23.715, que representa el 80.23% se encuentra localizado en el Núcleo Densamente Poblado, y 5.842 que representa el 19.76% en la Zona rural. Del total de esta población 14.759 son hombres representa un 49.9%, y 14.798 son mujeres que representa un 50.0%, el número de viviendas es de 6.057, de las cuales 4.939 son en el Núcleo Densamente Poblado y 1.118 en la Zona Rural.

La Constitución política, las leyes 60 (Distribución de Competencias y Recursos) y 100 de 1993 y la reforma 1122 del 2006 (Régimen de Seguridad Social) , la ley 715 y las normas reglamentarias, otorgan a los municipios un papel significativo en la organización y dirección del sistema Municipal de Seguridad Social en Salud, y por tanto en la provisión de servicios de Salud publica a la ciudadana en general.

La salud a nivel nacional a dado un giro impartiendo políticas que plantea la ley y el decreto 3039 de 2007, Resolución 425 febrero 2008, y decreto 3518 de vigilancia epidemiológica, donde se señala que todo municipio debe tener un **Plan Territorial de Salud** que plasme un diagnostico situacional y un diagnostico epidemiológico del municipio y que especifique los principales factores de riesgo que amenaza la salud de la población las influencias del ambiente y el estilo de vida como factor determinante del bienestar de la población, este plan se desarrolla dentro de los lineamientos de descentralización y certificación que recientemente se produjo en materia de salud en el municipio por medio de un convenio interadministrativo entre la alcaldía municipal y la gobernación de sucre.

Los seis ejes programáticos que delimitan el plan son aseguramiento, prestación de servicio, salud publica, programas sociales, emergencia y desastre y salud ocupacional.

En materia de salud los recursos disponibles en el municipio son: Un hospital local de primer nivel que presta los servicios de Consulta externa, medicina legal, odontología, laboratorio clínico, hospitalización, urgencias y promoción y prevención; además se cuenta con seis locales

o puestos de salud en el sector rural ubicados en Nueva Era, Pita Abajo, Pita en Medio y Puerto Viejo, donde se presta atención médica periódicamente, y en el sector urbano en los barrios Gracia de Dios y Playa Hermosa; éstos tienen carencias en el recurso humano como en la de elementos y equipos para la prestación mínima de los servicios, la gran mayoría actualmente no prestan ningún tipo de servicio, lo que genera la dependencia gravitacional para acceder a los servicios hacia el Hospital Universitario de Sincelejo o hacia el Hospital de Tolú en la gran mayoría de los casos.

6.4.2. Seguridad social.

La población Sisbenizada total en el municipio en los niveles 1 y 2 es de 28.058 personas, de estas se encuentra 17.009 afiliadas al régimen subsidiado en las diferentes EPS que equivale al 60,62% del total, de estos afiliados 11.293 son población menor de 18 años, siendo que 11,049 personas equivalentes al 39,4 % se encuentra fuera de cobertura.

Tabla N° 28. Aseguramiento en salud régimen subsidiado-Año 2008		
REGIMEN DE AFILIACION	NUMERO	PORCENTAJE
Régimen Subsidiado.	17.009	60,62%
Población fuera de cobertura.	11.049	39,4%
Sisben Nivel 1 y 2	28.058	100%

FUENTE: OFICINA DE SALUD MUNICIPAL-2.008

Según datos emitidos por la Secretaría de Planeación Municipal se encuentran una población de 29.478 sisbenizados distribuidas en los distintos niveles así:

Tabla N° 29. Población Total Sisbenizada-Año 2008

NIVELES	CENTRO POBLADO CORREGIMENTALES	CABECERA	ZONA RURAL	TOTAL	%
NIVEL 1	3.070	11.119	2.704	16.893	57,31%
NIVEL 2	1.009	9.343	813	11.165	37,88%
NIVEL 3	55	1.066	183	1.304	4,42%
NIVEL 4	0	69	29	98	0,33%
NIVEL 5	0	0	18	18	0,06%
NIVEL 6	0	0	0	0	0%
TOTAL	0	0	0	29.478	100,00%

FUENTE: OFICINA DE SALUD MUNICIPAL



Tabla N° 30. Aseguramiento en Salud afiliados EPS al Régimen Subsidiado- Año 2008

EPS	POBLACION AFILIADA
CONFASUCRE	4.056
CAPRECOM	1.556
SALUDVIDA	1.395
MUTUAL QUIBDÓ	2.859
MUTUAL SER	2.974
COMPARTA	3.244
EMDISALUD	925
TOTAL	17.009

FUENTE: ARS -TOLU 2.008

6.4.3. Vigilancia en Salud pública.

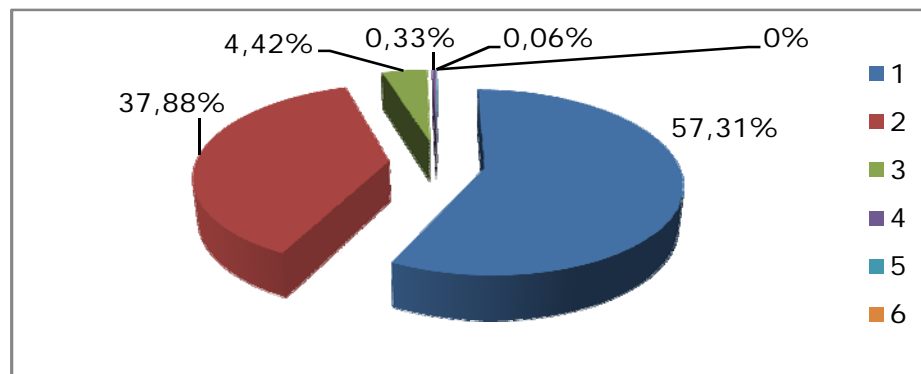
La vigilancia en salud es una herramienta útil para determinar el comportamiento de los diferentes eventos que tiene que ver con el proceso de la salud – enfermedad, demarcando donde y como debemos implementar acciones que conlleven al fomento de la salud y a la prevención de los factores de riesgos.

Dentro de las causas de morbilidad que mas incidencia a tenido sobre la población son las Infecciones Respiratorias Agudas-IRA y las Enfermedades Diarreicas Agudas –EDA, debido a que en el municipio se existe una baja cobertura en Agua Potable y Alcantarillado.

Tabla N° 31. DIEZ PRIMERAS CAUSAS DE MORBILIDAD- AÑO 2007		
EVENTOS	NUMERO	%
INFECCIONES RESPIRATORIAS AGUDAS	6938	34,16%
ENFERMEDADES DIAREICA	2104	10,36%
ENFERMEDADES DEL SISTEMA URINARIO	3149	15,50%
PARASITOSIS	2210	10,88%
CARIES DENTAL	1602	7,89%
CEFALEA	1276	6,28%
HIPERTENSION	914	4,50%
SINDROME FEBRIL	786	3,87%
DOLOR EN ARTICULACIONES	754	3,71%
AMEBIASIS	580	2,86%
TOTAL	20.313	100,00%

FUENTE:ES.E HOSPITAL 1° NIVEL

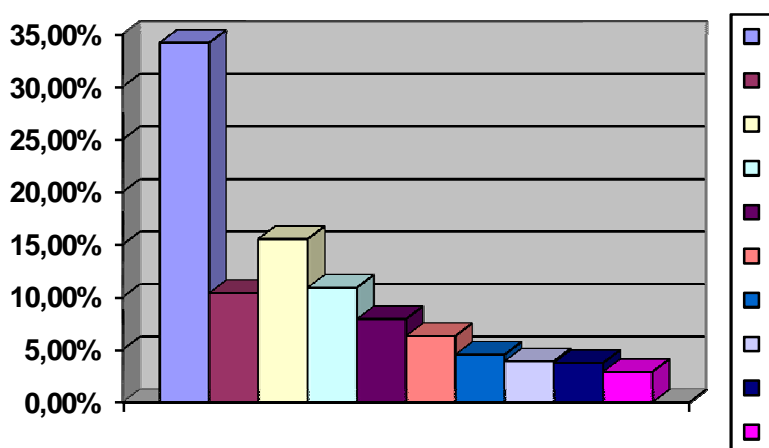

- Las principales causas de morbilidad reportadas por el centro de salud de Tolú en el año 2007, están relacionadas con enfermedades del tracto respiratorio, con un 34.1% del porcentaje total de la consulta externa, como son: La Infección respiratoria Aguda, esto obedece a los cambios climáticos bruscos encontrados en la actualidad en nuestro medio ambiente, por otro lado la mala disposición de basuras y la deficiencia en el aseo de las viviendas, así como también al hacinamiento.
- En un segundo lugar, las enfermedades del sistema urinario con un 15.5% la cual nos muestra como puede estar asociado al desconocimiento de factores protectores de la salud sexual y reproductiva, como también el inicio de las relaciones, sexuales a temprana edad.
- La Parasitosis y las Enfermedades diarreicas agudas, se encuentran ubicándolas entre las 5 primeras causas de morbilidad en el municipio; estas enfermedades están asociadas a condiciones de pobreza extrema, en donde el NBI de la población en el sector urbano esta en un 43.03 % y en la población del sector rural en un 64.77%, presentando factores de riesgo, como

hacinamiento, desnutrición, mala disposición de excretas y basuras, mal almacenamiento del agua, e inadecuada manipulación de alimentos y otros factores como la falta de educación en el cuidado y responsabilidad de los niños quienes en su gran mayoría son los afectados por estas enfermedades.

- En orden de importancia se encuentran las cefaleas con un 6.28 % y la hipertensión con un 4.49% eventos que están reportando una alta incidencia en los diferentes centro de atención, esto debido al sedentarismo, tabaquismo, hábitos mal sanos de alimentación, adquiridos en la etapa de la juventud y reflejados en la etapa de la adultez, por esto es necesario implementar acciones dirigidas a la reducción del consumo de bebidas alcohólicas y tabaquismo en la población joven y aumento de la actividad física, fomentando factores protectores de la salud.

TABLA N° 32. INFECCIONES RESPIRATORIAS AGUDAS-IRA- AÑOS 2.004-2.007							
2004		2005		2006		2007	
N° de casos	Prevalencia	N° de casos	Prevalencia	N° de casos	Prevalencia	N° de casos	Prevalencia
3.169	956	2.575	760	2.168	640	3049	1049,4

FUENTE: OFICINA DE SALUD MUNICIPAL. 2.008

Como podemos observar en la tabla N°, la prevalencia de infecciones Agudas Respiratorias aumento para el año 2006, con la ocurrencia de 2.168 casos, para el año 2.007 tenemos una ocurrencia de 1049 casos, presentándose una baja en la ocurrencia de casos, las edades extremas son las mas afectadas por este evento. Otro factor que puede estar influenciando es la ausencia de rellenos sanitarios, el hacinamiento en general o la débil infraestructura sanitaria que existe el Municipio.

TABLA N° 33. ENFERMEDADES DIARREICAS AGUDAS-EDA-AÑOS 2.004-2.007							
2004		2005		2006		2007	
No. De Casos	Prevalencia	No. De Casos	Prevalencia	No. De Casos	Prevalencia	No. De Casos	Prevalencia
1.364	412	1.130	334	1.425	421	1851	637,1

FUENTE: OFICINA DE SALUD MUNICIPAL. 2.008

La prevalencia de las Enfermedades Diarreicas Agudas tiene íntima relación con la disponibilidad de agua potable y las condiciones de saneamiento básico. Hasta el momento y aunque en los años 2005 y 2006 se presentó un descenso de la misma, el tratamiento no adecuado del agua, los malos hábitos higiénicos y la disposición inadecuada de basuras, siguen siendo unas constantes que han permanecido en el tiempo a través de la historia de la enfermedad.

Por otra parte, la falta de compromiso de las Administraciones locales en general, en cuanto a la no implementación de la Estrategia de la Atención Integrada a las Enfermedades Prevalentes en la infancia **AIEPI**, en su componente clínico en las IPS, y sobre todo en su componente comunitario en las zonas rurales, que son los sitios mas vulnerables para la aparición de este y muchos otros problemas mas.

ENFERMEDAD DIARREICA AGUDA –EDA-



TABLA N° 34. DENGUE CLASICO- SANTIAGO DE TOLU-AÑOS 2.004-2.007

2004		2005		2006		2007	
No. De Casos	Incendencia	No. De Casos	Incendencia	No. De Casos	Incendencia	No. De Casos	Incendencia
0	0	10	3	28	8.3	3	1

FUENTE: DASSALUD –SUCRE.

La incidencia de dengue clásico tiende al aumento sobre todo en los últimos años, esto debido al calentamiento global como primera medida ocasionando el efecto invernadero, sitio propicio para el desarrollo y crecimiento del vector, otro factor que pueden estar influyendo en el incremento de los casos es el fortalecimiento de la vigilancia en las instituciones prestadoras de servicios de salud en la captación y notificación de los casos.

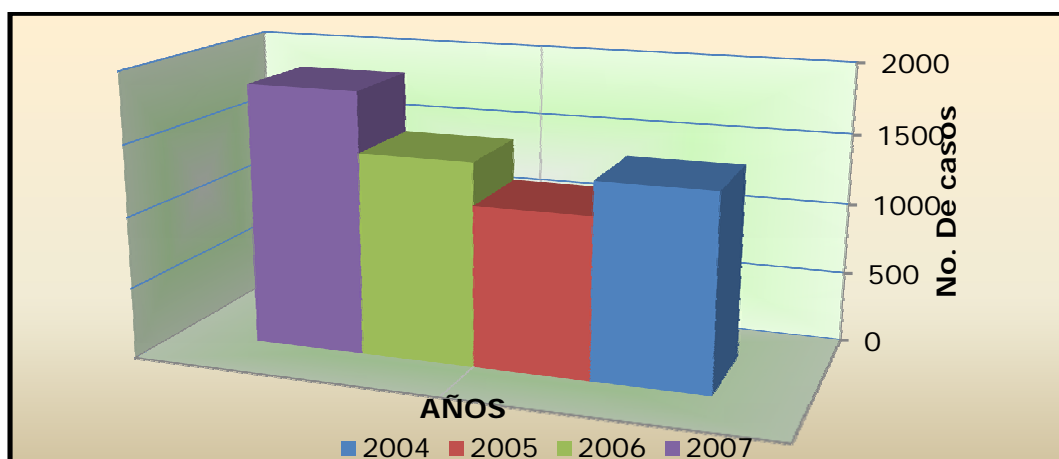
A pesar que el municipio tiene índices numéricos altos sobre ocurrencias de enfermedades, las enfermedades por vectores es mínima en el municipio siendo así que para el año 2007 se registraron pocos casos de Dengue Clásico y de Dengue Hemorrágico en 1 persona, en comparación con el año 2006 donde estuvieron afectadas 28 personas con Dengue Clásico.

La falta del suministro de agua potable las 24 horas del día, obliga a la población a mantener depositada en tanques y albercas para su abastecimiento, el manejo inadecuado de estos depósitos llevan a la formación de criaderos de mosquito Aedes que incrementan el riesgo de enfermar por este evento.

DIAGNÓSTICO SOCIAL SITUACIONAL DEL MUNICIPIO SANTIAGO DE TOLU- 2.008
“Para Volver a Creer en lo Nuestro”

TABLA N° 35. TUBERCULOSIS –SANTIAGO DE TOLU-AÑOS 2-004-2-007							
2004		2005		2006		2007	
No. De Casos	Incidencia	No. De Casos	Incidencia	No. De Casos	Incidencia	No. De Casos	Incidencia
5	1,51	3	0,89	5	1,48	1	0,3

FUENTE: DASSALUD –SUCRE.

La tuberculosis en los últimos 4 años se ha mantenido, probablemente por el hacinamiento existente en hogares, o las condiciones nutricionales o la poca búsqueda de sintomáticos respiratorios de los IPS tanto públicas como privadas.

TABLA N° 36. VIH-SIDA-AÑOS 4.004-2.007							
2004		2005		2006		2007	
No. De Casos	Incidencia	No. De Casos	Incidencia	No. De Casos	Incidencia	No. De Casos	Incidencia
1	0.3	6	1.81	6	1.77	0	0

FUENTE: DASSALUD –SUCRE.

El comportamiento del VIH /Sida aunque no se registre ningún caso en el 2007, no significa que el Municipio este libre de la pandemia, que tiende al incremento a nivel Nacional, quizás exista un subregistro o falta de búsqueda activa; por lo tanto es necesario tener en cuenta que la situación tiende a empeorar dada las características culturales y sociales de esta patología, y que las autoridades Municipales deben incrementar las acciones de prevención de la enfermedad y de detección temprana de los casos.

Tabla N° 37. DIEZ PRIMERAS CAUSAS DE MORTALIDAD AÑO 2007		
CAUSAS	NUMEROº	%
PARO CARDIORRESPIRATORIO	11	24,44%
INFARTO AGUDO DEL MIOCARDIO	8	17,78%
ASFIXIA MECÁNICA POR SUMERSIÓN	6	13,33%
HIPERTENSIÓN ARTERIAL	4	8,89%
FALLA MULTIORGÁNICA	3	6,67%
SHOCK NEUROLÓGICO	3	6,67%
FALLA MULTISISTÉMICA	3	6,67%
COLAPSO CARDIOVASCULAR	3	6,67%
ASFIXIA MECÁNICA POR AHORCAMIENTO	2	4,44%
SÍNDROME ANÉMICO	2	4,44%
TOTAL	45	100%

FUENTE: ESE HOSPITAL 1º NIVEL

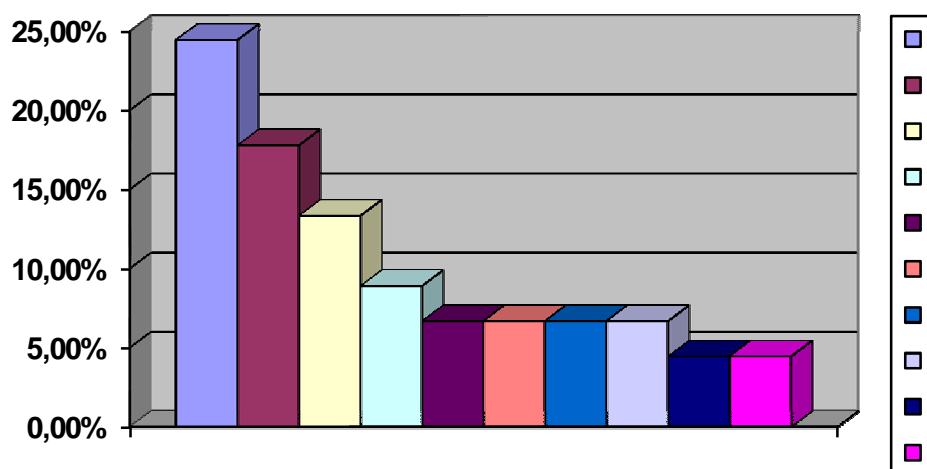

Como se observa en la tabla anterior, cinco de las Diez primeras causas de muerte en el Municipio, se dan por enfermedades crónicas, las cuales se desencadenan por hábitos de vida no saludables adquiridos desde la infancia y que se desencadenan en la etapa de adultez tales como la Diabetes, enfermedades cardiovasculares, cerebrovasculares,

hipertensivas entre otras, las cuales son causadas por malos hábitos en los estilos de vida, como el sedentarismo, fumar, alimentación rica en grasas, en sal para lo cual se hace necesario promover en la comunidades estilos de vida

6.4.3.1. Mortalidad infantil.

Indudablemente uno de los indicadores mas poderosos de Salud es la Mortalidad Infantil, ya que es una forma de medir la protección que un Municipio tiene a favor de la madre y el hijo, esta puede ser consecuencia de muchas causas; por ejemplo la nutrición, ya que un niño, o niña mal alimentado se enferma más fácil, que un niño o niña sano.

Dentro de los principales hallazgos se encuentra que los mayores efectos sobre la mortalidad infantil están dados por las variables asociadas al cuidado del niño, seguidas de los factores reproductivos de la madre, los factores de saneamiento del hogar y los factores socioeconómicos, en su orden. Además las mayores inequidades se registran en las variables socioeconómicas y de saneamiento del hogar. De otro lado se encontró que las variables de cuidado del niño son las más indicadas para intervenir en contra de la mortalidad infantil por cuanto mejoran el desempeño de todos los grupos de condición socioeconómica y en mayor magnitud en los de condición baja, a su vez, el impacto obtenido por políticas de mejoramiento de los factores reproductivos de la madre ó que aumenten el gasto público no son despreciables en la medida en que además de mejorar los niveles de mortalidad infantil, también reducen las inequidades existentes a pesar de no hacerlo de manera tan efectiva como las asociadas a cuidados del

niño o saneamiento del hogar. Finalmente, también puede concluirse que reducir mortalidad infantil a la vez que la inequidad presente en ella tan sólo será posible en la medida en que se integren políticas en salud que mejoren el cuidado del niño con políticas de desarrollo social que mejoren las condiciones socioeconómicas de los hogares.

6.4.3.2. Mortalidad materna y fetal.

El embarazo es la etapa donde se inicia la vida, en su desarrollo el niño siente el soporte del entorno social que lo rodea, por lo tanto es importante además de proporcionarle todos los cuidados médicos y de salud a la futura madre permitirle el acceso a una vida tranquila, tanto física como psicológicamente, es así que el estado debe proporcionarle a la mujer una maternidad segura y saludable con el fin de reducir los índices de morbilidad y mortalidad materna y lograr que cada vez existan mas hombre y mujeres que construyan y deseen su paternidad y maternidad de tal forma que todo niño, o niña que nazca tenga un lugar en el amor y en la protección de sus padres.

Los altos índices de mortalidad materna y peri natal en el Departamento de Sucre, la triste realidad que siguen naciendo niños y niñas con limitaciones físicas neurosensoriales y psíquicas que se habrían podido evitar debe ser un reto para los Gobernantes; quienes deben brindarle apoyo a los equipos de salud y Educación que acompañan al proceso de las gestantes en todo el Departamento y los Municipios.

Es un hecho que mas de la mitad de la muertes en mujeres gestantes se podrían evitar si se les proporcionan el acceso antes de las 18 semanas de embarazo a una atención en salud, con personal calificado y

comprometido que acompañe adecuadamente todo el proceso de gestación, parto y post parto en los cuales se incrementan los riesgos

En el Municipio de Tolú entre el 2005 y 2.007 el comportamiento se puede apreciar en la siguiente tabla:

TABLA N° 38. MORTALIDAD MATERNA Y FETAL –SANTIAGO DE TOLÚ		
Año	Mortalidad Fetal	Mortalidad Materna
2005	8	2
2006	3	0
2007	2	0

FUENTE: DASSALUD –SUCRE.

El estado nutricional de las madres embarazadas y lactantes que asisten a los programas de control es bueno

Otro de los grupos de enfermedades de notificación obligatoria son la Hepatitis B, Polio, Bacilo, Sarampión, Rubeola, Paperas, Tuberculosis, que tiende a atacar con mas facilidad a los menores, pero que en el municipio no se han reportados casos; en el municipio se siguen desarrollando programas de promoción y prevención de estas enfermedades tales como el programa **AIEPI** Atención Integral de Enfermedades Prevalentes de la Infancia, en el cual se integran vacunaciones por medio de biológicos trazadores en menores de un año, programas nutricionales con una cobertura de 40 menores para combatir la desnutrición, programa de salud sexual y reproductiva, y enfermedades crónicas.

En lo que va corrido del año, Tolú ha obtenido coberturas útiles en los biológicos contenidos en la Vacuna Pentavalente; aunque no se esta lejos de cumplir con las metas de los otros biológicos para la población

menor de un año, se hace necesario reforzar el cumplimiento del esquema adecuado en los menores ,puesto que es una población vulnerable a presentar, enfermedades, que son de fácil control si se asume con responsabilidad por parte de padres, cuidadores, programas de promoción y prevención.

Tabla N° 39. COBERTURA DE VACUNACION POR BIOLOGICO –Año 2.008								
POBLACION <1 AÑO	COBERTURA ESPERADA	VOP	DPT	HB	HIB	BCG	POBLACION 1AÑO	TV
715	23.7%	20.28%	20.28%	20.28%	20.28%	23.50%	706	17.42%

7. FUENTE: OFICINA DE SALUD MUNICIPAL

Modelo de Diagnóstico Social Situacional

Regional:

[illegible]

[illegible]

[illegible]

[illegible]

[illegible]

[illegible]

la Población entre 6 y 11 años (Escolares)

[illegible]

[illegible]

[illegible]

[illegible]

[illegible]

[illegible]

[illegible]

[illegible]

13. Problemática de la Población Adultos Mayores

14. Problemática que afecta al Grupo Familiar

[illegible]

[illegible]

11. Abuso Sexual		12. Vinculación a Grupos Armados		13. Hacinamiento		14. Otra Desmovilizados	
Cantidad de Población Afectada	Causas	Cantidad de Población Afectada	Causas	Cantidad de Población Afectada	Causas	Cantidad de Población Afectada	Causas
0	–	–	–	N. D.	N. D.	12	Desempleo

ANEXOS

DIAGNOSTICO SOCIAL SITUACIONAL



REGISTRO FOTOGRÁFICO

UN RECORRIDO RÁPIDO POR LA POBREZA



MUNICIPIO SANTIAGO DE TOLU

PARA VOLVER A CREER EN LO NUESTRO

DIAGNOSTICO SOCIAL SITUACIONAL

REGISTRO FOTOGRAFICO

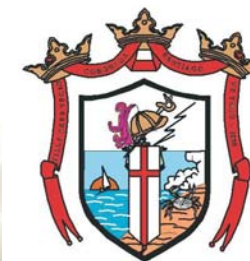

MUNICIPIO SANTIAGO DE TOLU

PARA VOLVER A CREER EN LO NUESTRO

DIAGNOSTICO SOCIAL SITUACIONAL

REGISTRO FOTOGRAFICO



MUNICIPIO SANTIAGO DE TOLU

PARA VOLVER A CREER EN LO NUESTRO

DIAGNOSTICO SOCIAL SITUACIONAL

REGISTRO FOTOGRAFICO

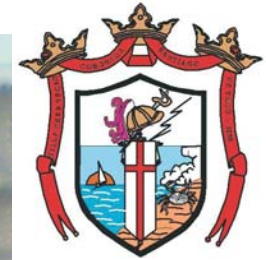

MUNICIPIO SANTIAGO DE TOLU
PARA VOLVER A CREER EN LO NUESTRO

DIAGNOSTICO SOCIAL SITUACIONAL

REGISTRO FOTOGRAFICO



MUNICIPIO SANTIAGO DE TOLU

PARA VOLVER A CREER EN LO NUESTRO



Plan de Desarrollo

La Clave Recuperar la Confianza 2008-2011

Para Volver a Creer en lo Nuestro.

CAPITULO III. COMPONENTE PROGRAMÁTICO.

(VERSION PRELIMINAR)

LINEA ESTRATEGICA 1: SANTIAGO DE TOLU MUNICIPIO DE GOBIERNO ABIERTO, INTEGRADOR, INCLUYENTE Y PARTICIPATIVO.

SECTOR: GRUPOS EN SITUACION DE VULNERABILIDAD		
OBJETIVO		
Mejorar la calidad de vida de la población, subsanando las necesidades básicas insatisfechas, con énfasis en la niñez y adolescencia, la juventud, los desplazados, la mujer, la tercera edad, los discapacitados, los habitantes de calle, y los campesinos.		
PROGRAMA	OBJETIVO	METAS
POBLACIÓN DISCAPACITADA	Ofrecer apoyo a familias de estratos 1 y 2 que tengan hijos con discapacidades a fin de promover su rehabilitación y protección	<ul style="list-style-type: none"> ➤ Apoyo a 2.000 discapacitados con la entrega subsidiada de elementos de habilitación y rehabilitación, tales como sillas de ruedas, bastones, muletas, prótesis, audífonos, gafas, entre otros. ➤ Rehabilitación profesional a 600 discapacitados para vincularlos a la vida laboral. ➤ Atención optométrica, tamizajes visuales y auditivos a 100 discapacitados. ➤ Realizar olimpiadas para discapacitados. ➤ Realizar programas en acompañamiento con el ICBF y las Cajas de Compensación que permitan la atención de los niños durante el día y orienten a sus familias para la atención y trato hacia el discapacitado. ➤ Ofrecer los servicios de educación especializada a niños y niñas en edad escolar con discapacidad. ➤ Aplicación de la normatividad legal existente respecto a la adecuación de la infraestructura de accesos en edificios públicos y privados.
INFANCIA Y ADOLESCENCIA	Brindar atención especial a la niñez y adolescencia a través de acciones que garanticen el cumplimiento de sus derechos en nivel de supervivencia, desarrollo, afecto, protección y participación. Fortalecer la atención preventiva, la asistencia social y el apoyo digno a la infancia y adolescencia	<ul style="list-style-type: none"> ➤ Creación de la red del buen trato. ➤ Capacitación a adolescentes sobre salud sexual y reproductiva para prevenir el maltrato y abuso sexual. ➤ Creación de un comité interinstitucional e intersectorial de educación sexual. ➤ Creación del observatorio de infancia y adolescencia y de manejo de la sexualidad y el comportamiento sexual.



Plan de Desarrollo

La Clave Recuperar la Confianza 2.008-2.011

Para Volver a Creer en lo Nuestro.

		<ul style="list-style-type: none"> ➤ <i>Elaborar el diagnóstico del estado de la niñez de la ciudad de Santiago de Tolú en relación a las cuatro áreas de derechos fundamentales (salud y vida, participación, educación y desarrollo), para identificar las variables que permiten el trabajo infantil y reinserción al sistema educativo</i> ➤ <i>Garantizar a todos los infantes su documento de identificación para el acceso a los servicios de salud y educación brindados por el municipio.</i> ➤ <i>Atención integral a la niñez: salud, alimentación, recreación y rehabilitación.</i> ➤ <i>Desarrollo de talleres dirigidos a menores para prevenir la farmacodependencia.</i> ➤ <i>Desarrollo de vacaciones recreativas.</i> ➤ <i>Erradicación del trabajo infantil y protección del joven trabajador para garantizar sus derechos fundamentales y la conformación de comités locales de erradicación del trabajo infantil.</i> ➤ <i>Sistematización de mecanismos locales de recolección de información sobre trabajo infantil.</i> ➤ <i>Identificación de niños y niñas que trabajan en las peores formas de trabajo infantil para restituir los derechos que le son vulnerados.</i> ➤ <i>Sensibilización a las organizaciones públicas y privadas con competencias en el tema de niñez y adolescentes para que aborden la problemática de trabajo infantil.</i> ➤ <i>Ampliar la cobertura en alimentación a 3.500 niños en las edades de 1 a 5 años de los estratos 1 y 2 del Municipio de Santiago de Tolú</i> ➤ <i>Ampliar la cobertura de Desayuno u Almuerzo Escolar de 3500 a 5.000 para los Niños en edades comprendidas entre 5 y 12 Años.</i> <p><i>Ampliar la Cobertura de Recuperación Nutricional mediante el suministro de 100 Mercados Mensures a niños de 6Meses a 5 Años</i></p>
--	--	--



Plan de Desarrollo

La Clave Recuperar la Confianza 2008-2011

Para Volver a Creer en lo Nuestro.

<p>FAMILIA</p>	<p>Brindar atención especial a la familia a través de acciones que garanticen el cumplimiento de sus derechos en nivel de supervivencia, desarrollo, afecto, protección y participación. Adelantar acciones estratégicas en procura de atender de manera efectiva la problemática de la violencia intrafamiliar.</p>	<ul style="list-style-type: none"> ➤ Creación de la escuela taller para la capacitación y atención a la madre soltera y sala cunas para sus hijos. ➤ Fortalecimiento de la escuela de padres. ➤ Creación de programas comunitarios en los barrios de los estratos 1 y 2 que brinden asesoría en tareas, actividades lúdicas y culturales y suministro de refrigerios a escolares entre 8 y 14 años en jornadas alternas a la escolar. ➤ Disminuir en el 90% los índices de violencia intrafamiliar. ➤ Fortalecimiento del Consejo Municipal de Política Social, creado mediante acuerdo municipal. ➤ Creación del Comité de Infancia y Familia de la ciudad de Santiago de Tolú que integre todas las ONG'S Y OG'S. ➤ Fortalecimiento de las comisarías de familia con equipos interdisciplinarios para suministrar atención eficiente ➤ Apoyo de los albergues de paso para las mujeres violentadas y sus hijos. ➤ Elaboración de convenios con entidades que defiendan los derechos de las familias en crisis y faciliten el funcionamiento del observatorio de infancia y familia en la ciudad. ➤ Programas de formación familiar en los sectores donde se tengan detectados altos índices de violencia intrafamiliar.
<p>ADULTO MAYOR</p>	<p>Fortalecer la atención y el apoyo digno a los grupos de la tercera edad en Santiago de Tolú en aspectos de salud, formación, deporte, cultura, recreación y dotación de elementos necesarios para el goce y el disfrute de una mejor calidad de vida</p>	<ul style="list-style-type: none"> ➤ Compra y acondicionamiento de un área digna donde se desarrolle con las mejores condiciones el programa de hogar de paso del Adulto Mayor y ampliar su cobertura hasta 500 ➤ Implementación de un programa integral de atención a la tercera edad en recreación, atención en salud, actividades productivas, deportivas, de convivencia, con grupos existentes e inclusión de nuevas personas. ➤ Capacitación en áreas productivas. ➤ Fomento de talleres educativos donde se promueva una vida digna y productiva.



Plan de Desarrollo

La Clave Recuperar la Confianza 2008-2011

Para Volver a Creer en lo Nuestro.

<p>MUJER</p>	<p>Mejorar la calidad de vida de la mujer en aras de dignificar su papel frente a la sociedad, reconocerle su gran valor y aporte en los procesos de construcción de ciudad</p>	<ul style="list-style-type: none"> ➤ Exaltación de la mujer a través de su participación en el gobierno local y vinculación en el 50% de las secretarías del despacho municipal. ➤ Capacitar a 200 mujeres en artes y oficios semicalificados. ➤ Apoyo preferente a 60 mujeres cabeza de familia para la generación de ingresos - preferiblemente en actividades u oficios inherente a la atención al turista o a convertirse en microempresas para surtir de vienes y alimentos a los hoteles establecidos en el municipio. ➤ Subsidios para la integración de los núcleos familiares de madres comunitarias al sistema de seguridad social en salud. ➤ Otorgar subsidio para compra y/o mejoramiento de vivienda a 600 madres comunitarias y madres cabeza de familia de la ciudad de Santiago de Tolú ➤ Educación media para 80 madres comunitarias y formación a través de convenios con el SENA en arte u oficios inherentes la atención al turismo. ➤ Dotación de 70 hogares de bienestar. ➤ Apoyo a niveles superiores de educación formal a 70 madres comunitarias. ➤ Realización de talleres sobre hábitos alimenticios, prevención de enfermedades de riesgo, justicia comunitaria, entre otras.
<p>POBLACION EN ESTADO DE POBREZA Y/O DESPLAZADA</p>	<p>Brindar la atención integral de las necesidades básicas insatisfechas de la población desplazada del Municipio de Santiago de Tolú en aras de atenuar su problemática y generar las condiciones para su retorno.</p>	<ul style="list-style-type: none"> ➤ Actualización del diagnóstico y censo de población desplazada. ➤ Desarrollar programas de generación de empleo productivo y sostenible articulando esfuerzos del estado y sector privado especialmente el gremio de Hoteleros y a fines. ➤ Realizar alianzas estratégicas para brindar atención básica a desplazados mediante 10 convenios con ONG'S Y OG del nivel central. ➤ Implementar programa de granjas integrales autosuficientes. ➤ Capacitación a 20 desplazados en Mayordomía ➤ Realizar programas de atención y apoyo para el retorno o consolidación a las poblaciones vulnerables y desplazadas, articulado con organismos internacionales, nacionales, departamentales y gubernamentales.
<p>HABITANTE DE CALLE</p>	<p>Adelantar acciones concretas dirigidas a atender la problemática del habitante de calle, especialmente al tema de</p>	<ul style="list-style-type: none"> ➤ Creación del sistema de registro permanente de cada habitante de calle.
		<ul style="list-style-type: none"> ➤ Gestión de recursos para el desarrollo de proyectos ante organismos internacionales y



Plan de Desarrollo

La Clave Recuperar la Confianza 2.008-2.011

Para Volver a Creer en lo Nuestro.

	<p>niños y niñas de calle. Diseñar un modelo de gestión de recursos cuyo objetivo vaya orientado a atender la problemática del sustento básico de habitante de calle.</p>	<p>comunidad económica europea en coordinación con organismos gubernamentales y no gubernamentales.</p> <ul style="list-style-type: none"> ➤ Fortalecer la atención preventiva de niños y demás habitantes de calle. ➤ Desarrollo de acciones dirigidas al menor infractor y contraventor en coordinación con el nivel dptal e ICBF.
ETNIAS	<p>Mejorar las condiciones económicas, sociales y políticas de las comunidades étnicas y minorías residentes en Santiago de Tolú, que les permita el disfrute de una calidad de vida digna.</p>	<ul style="list-style-type: none"> ➤ Realización de un censo que permita establecer la población étnica y minorías existentes en la ciudad. ➤ Valoración de las necesidades de articulación con el medio y apoyo a requerimientos sociales. ➤ Realizar programa que permita mejorar sus necesidades básicas. ➤ Revisión del cumplimiento de derechos que constitucionalmente le son otorgados. ➤ Articulación a los programas de apoyo social que adelanta la administración municipal. ➤ Rescate, fortalecimiento y preservación de la identidad, valores étnicos y culturales. ➤ Realización de campañas de sensibilización para contrarrestar el racismo y la discriminación racial. ➤ Formación y capacitación de etnoeducadores.
PESCADORES AL CORDEL Y ATARRAYA	<p>Mejorar las condiciones de vida de los Pescadores Artesanales</p>	<ul style="list-style-type: none"> ➤ Apoyo a la organización y creación de empresas asociativas de trabajo. ➤ Capacitación a 200 pescadores sobre pesca artesanal y respeto al Medio Ambiente ➤ Fortalecimiento de las organizaciones asociativas existentes.



Plan de Desarrollo

La Clave Recuperar la Confianza 2008-2011

Para Volver a Creer en lo Nuestro.

<p>JUVENTUD</p>	<p>Generar una plataforma institucional para los procesos y acciones requeridas para dar apoyo a la promoción social, económica, cultural, afectiva y política de los jóvenes de de Santiago de Tolú. Disminuir la tendencia progresiva de la población juvenil de infringir la ley. Cualificar los procesos de desarrollo juvenil en temas como la participación, organización y acceso a la producción económica.</p>	<ul style="list-style-type: none"> ➤ Creación de la Subdirección de la Juventud adscrita a la Secretaría de Desarrollo Social. ➤ Programación de 12 espacios de participación juvenil. ➤ Formación democrática de la juventud a través de actividades lúdicas orientadas al liderazgo y participación ciudadana. ➤ Formación laboral y financiación de iniciativas productivas. ➤ Establecimiento de convenios de apoyo profesional con universidades para los jóvenes que adelantan prácticas. ➤ Elaboración de convenios para el desarrollo de programas para la juventud direccionados por la Presidencia de la República. ➤ Apoyo y aprovechamiento de premios al liderazgo juvenil, iniciativas económicas laborales, servicios integrados para jóvenes, granjas integrales, casa de Juventud y clubes juveniles. ➤ Fortalecimiento de los clubes juveniles para promover la convivencia ciudadana, la resolución pacífica de conflictos y la solidaridad. ➤ Preparación vocacional que promueva el trabajo en jóvenes mayores de 16 años a través de los clubes juveniles. ➤ Elaboración del manual de convivencia juvenil concertado para la prevención del delito en los jóvenes de la ciudad. ➤ Formación y capacitación a 100 jóvenes que permita el fortalecimiento y dinámica de la red. ➤ Apoyo a eventos juveniles. ➤ Implementación de la cátedra paternidad y maternidad responsable en colegios oficiales y privados. ➤ Apoyar y promover la “Rumba Sana”: Espacios de diversión, conciertos, bailes, sin alcohol, sin droga, sin violencia y sin sexo, entre otros, fomentando el nuevo concepto de sana diversión y prevención. ➤ Realización de acciones recreativas para potenciar y/o fortalecer el liderazgo juvenil. ➤ Implementación en el nivel municipal del modelo Plan Colombia – Jóvenes en Acción. ➤ Reorientación de los consejos municipales de juventud como espacios consultivos.
------------------------	--	---